明治卅九年九月廿日第三種郵便物認可 中華郵政局掛號認爲新聞紙類 民國十七年九月十七日 (刊日) 盛京時報 第一 星期一 第六千七百五十二號 (一)

盛京時報

戊辰年陰曆八月初四日
昭和三年九月十七日
中日記航大典休刊

◎本報價目◎ 每張現大洋五分 每月現大洋九角
▲外埠連郵價目 每月現大洋壹圓 半年現大洋五圓五角 全年現大洋拾圓
▲告白刊資 一行五號字十五字起碼 一日每行現大洋壹圓 長期另議

發行人 宮川貴作 編輯人 菊池貞二 印刷人 石原庄太郎 發行所 盛京時報社 電話 中一二二八番 大阪市北區 盛京時報支社 盛京時報支社

李宗仁之新計畫 武漢三鎮政策

上海訊云。李總司令德鄰。生平固以實業革命爲一己抱負者。良以今日欲國基鞏固。誠非此不爲功。顧國人犧牲。已爲至鉅。而代價復渺然不可必得。故氏首先倡議裁兵。請自隗始。論者多之。近頃逗留滬上。態度沉默。客有往謁者。曾以政治分會問題詢直相。李喟然語曰。此何大事。而直舉國紛紛若是乎。人以分會爲不可耶。則苟非必要。早應取消。奚待今日。況中央更有適當之解決。外間流言沸騰。斯爲間人感情。含有作用。不問可知。歆歔間若有不勝遺憾者。時案上電稿疊積。有金表一枚置其上。李隨手取之。弄其表練。鏘然作聲。低頭若有所思。默然良久。復續續言曰。雖然。吾人更無唐與概。須知天下事無可僥倖得者。苟誠爲社會國家謀幸福。當求實事做去。乃談及新武漢計畫。建公私房屋。使之道路寬廣。港灣深濬。市場繁盛。建築宏偉。生活優逸。凡百諸務。如一箇紛綜所感萬端。百不盡一。然根本計畫。當以最大之規模出之。然後逐漸發展。成一繁盛華麗世界最大之都市。至經濟問題。現正與國內外有力實業界。洽已有把握其初步設。施可分六項。一。船塢之建築…武漢三鎮。扼水陸之便。萬商輻輳。人口稠密。爲長江最大之都市。湖北湖南四川貴州河南陝西甘肅各省。所特與世界交通唯一之港。故對於水路建設。非常重要是船塢之建築。實爲不可緩。故決遵照先總理計畫。擇武昌上游廣闊之處。在烟波樓之間。圍爲有閘船塢。船塢建築。一律採用最新大規模之設備。(如活動機橋。可在二三里內。收放自如。爲德國航業上之最新發明物。)並從事濬業。使水量深至四十尺以下。大艦巨舶可直達碼頭之壁岸。二。而在漢口武昌漢陽建築沿江長隄。概用士敏土堅結。其河隄凹灣處及突出地角。當削除整齊。成一直綫。中流洲嶼。均應剷去俾航路交通。■不致障礙。三。車站碼頭之聯絡車站碼頭必須建在一處。使之聯絡。如遼東大連然。應旅客上下。易於換乘。不致有人地生疏之歎。並將電車綫及其他交通事業。總匯一處。成一連鎖。三。武漢三鎮之聯絡。武漢三鎮之聯絡。亦爲今日急要之圖。規模務必遠大。在武昌船塢及粵漢車站之間。與漢口平漢鐵路綫。長江灣第一轉彎處。穿一隧道。通過江底。以聯絡兩岸。隧道之建築。純用堅厚之石塊。約有四百尺之寬闊。分汽車。電車。人行。運輸。四道。或更以偉大之工程。使粵漢平漢兩鐵路銜接。則火車更可在江底通過。一面在漢水口再鑿隧一道。聯絡武昌漢口漢陽三城爲一市。則將來北市之發展。更不可思議。以武漢之勝。而天然之高山。深水。平原。又鍾毓一處。求之世界大都市。誠罕有如此之佳景。四。沿江馬路之修築。武漢三鎮沿江各處。應築一極寬闊之柏油馬路。與江岸長堤並設。面積約四百尺。兩旁須密樹椰檜。栽種奇葩將來試至其地。身入綺麗之都市。綠英如幄。道路夷坦。極目長江。萬流浩浩。我知漢上人士。當亦爲之流連奕。五。新市街之建築。在此計畫之前。尚有一應即興辦之事。即公私屋宇。及居室之建築。須依一定模範。所有類似廟宇之舊屋。必須概予廢止。建築十家百家之平民屋。一律採用歐式。使空氣流通。合於衛生。然此事應組織一大公司以經營。但公家建築。應以公欵爲之。一面舉行全市土地總測量。所有新市街之啟設。採取一定方針。務令整齊寬濶清潔。並散植花木造成一幽雅美麗之花園都市。六。粵漢鐵路之完成。此事頗爲重要。早由廣州武漢兩政治分會計議。一俟各方手續完畢。即可着手興辦。此六大計畫。將於二三年內。師舉厥事。但茲事唯一機要。在乎投資之政府。必須統一政策。延聘專門人才管理。及熟練之技師。令其設計有統系。用物有準度。以免浪費作弊。一面必須設法得市民之信仰。使其熱心匡助。方可造成一非嚴燦爛之新武漢云云。

寧府組財政整理委員會

南京訊云。蔣介石前以訓政開始百事待興。而理財要政。尤爲訓政時期之唯一要務。蓋財政爲百政之母。財政無辦法。則任何事務。均無建設之可言。爰特以國府委員資格。向中央提議。主張組織中央財政整理委員會。專以謀統一財政爲目的。並分全國爲七大整理區。以兩個月爲整理期。所有委員由國府在中央委員中特派若干人充任。財政部長爲當然委員。但各省財政廳長及特別市財政局長均應列席並草擬條例草案九條。請予通過實行。經本日(三十一日)之九十次大會通過。自實即行。所有組織條例九條亦酌予修正通過。將以蔣介石宋子文爲正副主席。茲附錄組織條例如下。

第一條 國民政府爲謀統一財政起見。特設中央財政整理委員會。

第二條 中央財政整理委員會之整理。分區實行。蘇浙皖贛閩爲一區。湘鄂粵桂爲一區。魯豫陝甘爲一區。冀晉熱察綏爲一區。川滇黔爲一區。奉吉黑爲一區。其他各省區爲一區。各區整理之開始時期。由財政部呈請國民政府。分別定之。各區整理時間。不得過兩個月。

第三條 中央財政整理委員會規定職務於左。
(甲)關於執行中央及地方稅收之劃分事項。
(乙)關於裁厘及廢除苛捐雜稅事項。
(丙)關於計畫及施行新稅事項。
(丁)關於改良各種稅收及稅率事項。
(戊)關於金融幣制之建設及改革事項。
(己)關於核行財政經濟各會議之決議案事項。
(庚)關於其他財政統一事項。

第四條 中央財政整理委員會。由國民政府特派國民政府委員若干人共同組織。財政部長爲當然委員。及特別規定區域內之各財政廳長。及特別市財政局長。概應列席。

第五條 中央財政整理委員會設主席一人。總理本會事務。副主席一人。協理本會事務。主席缺席時。得代行其職權。

第六條 中央財政整理委員會設秘書一人。承主席副主席之命。掌理本會職務。設事務員若干人。承長官之命。分掌各項職務。因必要時。得酌用雇員。

第七條 分區範圍內。在整理期間凡關於財政上中央及地方用人行政。中央財政整理委員會負指導及督促之責。

第八條 本委員會會辦事規則另定之。

第九條 本條例自公布日施行。

鳳翔城攻破

開封電。馮接宋哲元張維璽支電。江早六時圍攻鳳翔之部隊奮勇前進。師長安樹德率敢死隊相繼上城。血肉相搏。遂將鳳翔城攻破。詳情續報等語。鳳翔爲陝中堅城。險固異常。在昔郭堅率衆扼守。保持數年。此次黨拐子聯合李雲龍敗退後。據鳳翔城意圖死守。宋哲元張維璽以精銳萬人。合力圍攻。約一月攻克之。陝境軍事告終。

膠東各縣兵匪充斥

青島訊云。茲由各方調查。將膠東一帶。近日各地之情形。彙誌於左。

膠州該縣境內自大刀會意圖攻城後。城東南各鄉大不安寧。現大刀會竟在大小麻灣閻家村小兒莊一帶。沿莊派飯供給一如軍隊。昨又從河東開到三百餘名。現仍繼續輸送中。將來地面上之騷擾。不知何日爲止。

平度該縣雜牌軍隊。忽而自稱土匪。忽而自稱官兵。統系極爲紊亂。昨聞北十五里地方。據聞有土匪二百餘名。與官兵肉搏一晝一夜。匪勢不支。向西逃竄。但居民多遷居城內。大戶竟多去濟南青島等處云。

旋渦該縣素稱小桃小園。未經兵匪騷擾。唯自時局陡變。該縣乃亦捲入旋渦。該縣城東三里。即有綁票匪出沒。北間情形。極爲混沌云。

高密該縣自政變後。商家十分之七八。先後停業。現小本之家。爲維持生活計。不得不仍操舊業。以圖維持生活。兵匪交攻。房舍幾無完整。十室九空。田禾荒蕪。誠數十年來未有之慘象。

易縣兵災

津訊云。易縣自奉軍退後。即有安錫嘏軍駐防。每日約有二千餘元的供給。聞前日安軍奉命將一部調往定興。同時亦往天津。當夜梁各匪。即有一營譁變。將營長擊斃。遂即搶掠。并架走肉票多名。易縣供應兵差兩月有餘。而結果如是。民衆之痛苦何堪設想。城內所住重兵。未敢往剿。恐仰部發生變故。經本地商民再三請求。始於日前出發。不知何日方能平息也。

黃河鐵橋修理問題

濟訊云。津浦鐵路局長楊承訓氏。新自北段視察路務回局。以本路暫時雖因障礙不能通車。但修理鐵橋工程亦需三月以上。若不事前籌畫。設法着手興修。一旦外交事件解決。本路又因橋工尚未告竣。不能通車。寧非自誤。特令工務處籌畫若手派員檢查工程。除選派本路各工程司等外。一面呈請部派工程司。又由漢平路及蘇滬各處聘請工程專家。一面並向江南船塢借用中西監工二人。鉚釘匠二十名。於八月二十日由浦啓程。二十三至二十日等日。再由岡山分三批出發。前赴濟南詳加檢查。事前再函請山東交涉員轉請濟南日領發給護照。俾得沿途通行無阻。預計三星期後。黃河鐵橋造復工程。必可得到具體計畫也。茲將詳情分誌於次。

▲黃河鐵橋概況 是橋橋式採用懸臂式。起自津浦鐵路黃河。南岸之濼口。訖北岸之鵲山。全橋長一千二百五十五公尺五公寸。第二空一百二十八公尺一公寸。第三空一百六十四公尺七公寸。第四空一百二十八公尺一公寸。自第五空至第十二空。均各九十一公尺五公寸。寬九公尺一公寸。計用鋼鐵八千六百九十二噸。水量最大時約距橋面七公尺。高於海面水平線三十一公尺。平時水距橋面十公尺。高於海面水平線二十七公尺。河底在海面水平線上二十一公尺。橋上敷設單軌。軌兩旁爲工作便道。敷鐵板寬九公寸更外兩旁爲行人便道。敷鐵筋洋灰板寬一公尺七公寸。由德國孟阿恩機器橋梁公司所承造。前清光緒卅四年九月廿一日動工。民國元年十一月十六日落成。共用庫平銀四百五十四萬五千六百一十一兩四錢一分八厘。爲本路最大橋梁。

▲被炸概況 五月二日。經工務處長吳益銘帶同工程司等前往察勘查得該橋。二八、一公尺懸臂之橋端橫梁第一桁幅之下肢。當端斜柱及衡接之九一。五公尺華倫式桁梁橋之橋端橫梁橋端斜柱第一桁幅之下肢及橫梁。暨兩橋之橋靴四座被彈炸毀。下落於該兩橋之橋墩上。該橋墩亦受重傷。又鐵道指揮何競武魚電稱。查黃河鐵橋北站第四五橋孔間橋脚被炸。橋框下墜一米達六。幸被炸尚在陸路。據工程師報稱。非需欵百萬需時八月不可。

▲派往檢查人員 (甲)工務處所派(一)工務處處長吳益銘。(二)韓浦段總工程司韓料。(三)第二總段正工程司稽銘。(四)第三總段正工程司吳升潮。(五)韓浦段副工程師陳之祖詒。(六)第七分段副工程師陳之達。(乙)本局電約工程專家。(一)工商部工業司幫辦茅以昇。(二)工程司陳體誠。(三)工程司侯家源。(丙)工程司黃家璣。應尚才陳仲略等三人。(丁)車務員張統均蔡景暘曹敏之吳增積等五人。(戊)通譯員二人。(己)監工麥巳雞富。(庚)江南船塢借調鉚針匠林亞軒。李祖昌。梁亞地。招亞元。梁棣華。阮國光。梁杏紅等廿名。外由濟南工段調用小工廿名。派去各員。隨帶儀器計水平儀一具照相器二具。書圖儀器一副。綱尺二培。小水平二個。書圖同銅尺二打。測繪用品張文具零件等項。

上海造幣廠

京訊云。全國經濟會議金融股常務委員會。關於整理幣制。及上海造幣廠成立問題。昨致國民政府財政部函云。謹啓者。查全國經濟會議議決關於金融各案。應亟次第採擇施行。茲本股常務委員。於本月廿五日開第一次會議。一致決議兩案如下。(一)查整理幣制案。大會中有籌備時期。定爲一年實施。時期定爲民國十八年七月一日之議決。應請鈞部根據本議決各案原則。迅予釐定國幣條例。及其施行細則。呈請國府公佈(二)查同上案大會中有於須施工幣制以前。應於最短時間成立上海造幣廠。並於半年以內。必須開工。鼓鑄新銀元之議決。應請鈞部。積極規畫。於最短期內成立上海造幣廠。俾得如期開鑄。爲施行新幣制之準備。以上議決兩案相應臚列函達。敬祈查照辦理爲荷北致國民政府財政部。全國經濟會議金融股常務委員會謹啓。

張定璠調師長

上海電。上海特別市長決予宋子文。原任市長張定璠。調充白崇禧部師長。

廣告

上海青島行(滿鐵航路) ▲榊丸 九月十六日 ▲奉天丸 九月廿二日 ▲大連丸 九月十九日

天津行 ▲長平丸 九月二十一日 ▲天潮丸 九月十八日

龍口行(往復北順不行) ▲■平丸 九月十九日

香港行 ▲龍鳳丸 九月廿三日 ▲煙台丸 九月二十五日

大連汽船株式會社 專屬貨客經理店 永和公司 大連市敷島町六番地 電話四一八五番 電話七二七五番 七八六■番

欲買便宜輕裘皮服者注意 寶昌隆輕裘會社敬啓者 本號特選針工名師成做各種細皮暖衣以及自行熟做上等狐貉貂猞猁水獺虎豹貔羔羊各種細皮價正物美價廉批發零售均照言不二於此是以克己便利主顧以期發達生意起見凡各界賜顧者買去各種皮貨倘有不遂意之處十天內包管退換以昭大公而維大信特此登報週知 地日本站千代田通五番 茂林飯店西轉角 寶昌隆輕裘社啓

母與其兄不負馬金鏞責任 鄙人馬羅氏自幼守孀撫育二子成人而長子紹商多年深體氏之苦衷道貧寒受盡艱難忍心耐守克勤克儉以致氏家得稱小康長子經營生理伊對於弟意想合丑興家立業與金鏞出資本數次開設生意不期金鏞生成敗劣天性不務正業專嗜吃喝嫖賭任意妄爲將乃兄所出資本如數狂費罄盡尚與各戚友處挪借誆騙以致其兄已代償還各債多次奈伊不知悔改仍居下流無法制止也是以氏與其兄近因伊完全脫離恐戚友不知被伊騙取財物特此登報此後無論金鏞與何人挪借滋生事非概與氏及其兄無涉也專此聲明 母馬羅氏兄馬金柱仝啓

聞
不孝男雲鵬等罪孽深重弗自殞滅禍延顯考韓府君諱泰峯字秀峯痛於民國十七年夏曆七月初二日戌時壽終舊正寢距生於清同治六年九月二十日子時享壽六十二歲 雲鵬在參議廳參議差次不孝雲浦在九軍軍部少校副官差次先後聞電回籍親視含殮即日遵禮成服謹奉繼慈命擇於夏曆八月初七日成主初八日開弔初九日發引扶靈安葬恐計不週哀此報聞 孤哀子韓雲鵬 雲浦 泣血稽顙

開設小西邊門外公園 清香閣茶社 每晚五點鐘準演十點止 乾利堂 王班彩戲 曹輔權 苗佐芝 張鳳武 宋福祥 龍君輔 宋瑞森 張殿甲 顧春年 趙雲章 李國樑

啓者逸塵學疏才淺智不如人從事實業只期將來之糊口而已至關於軍事政治時局等項向不過問如有在外假藉敝人名義而顚倒事非者概不負責恐未週知特此聲明 孫逸塵啓

鳴謝華商福安保險公司賠款迅速 逕啓者敝前在福安公司保有房險不幸於陽曆八月卅號失慎當經該公司驗明立即照損失賠償足見其公司信用卓著故特登報鳴謝並介紹各界諸君有產業家速向該公司買保可也 奉天大北門裡福壽堂李宅啓

東北學生隊第二期招考高初中學生六百名 函索簡章附郵票一分即寄隊址奉天西下窪子

奉海鐵路工程局佈告 爲佈告事查本路爲便利貨運起見業與南滿鐵路商妥貨物聯運約於本年十月一日起實行開辦所有需用車輛及一切設施均已準備完善此後對於兩路貨物皆可直通手續便捷運輸迅速欲知詳細請向本局車務處詢問或就近詢問各站站長可也恐未週知特此佈告 中華民國十七年八月廿五日

治瘧
養由基的箭射敵百發百中 奇應片的治瘧也百發百中
因爲此藥乃由德國最近發明驅瘧劑是一種治瘧有把握的藥不論輕重新久各種瘧疾皆能藥到病除有如養由基的箭不虛發一樣此藥兼能預防感染瘧疾誠人人必備之要品也
定價每瓶現大洋壹圓
總發行所奉天大西邊門外 利亞大藥房
奉天城內分發行所 五州大藥房 大成大藥房

吉海鐵路工程局標購客車廣告 本局現擬標購頭等贈等合造客車一輛二三等合造客車兩輛三等客車八輛定於民國十七年十一月三日上午十二時在吉林本局開標有欲承辦者希將標函在開標前一日照章填具連同押欵遞投本局簡章說明書函索即寄或逕到本局材料課領取但須交足工本費銀大洋拾元特此廣告

明記稻香村老號廣告 本號因新建樓房落成擇於夏曆七月十一日開幕業由津滬運到海味宣腿紹酒茗茶中西罐頭洋廣雜貨及自製應時茶點加料葷素中秋月餅如蒙賜顧格外克己凡購老號及西號貨價滿現洋二元者均贈遊藝園門券一張(餘照類推)藉酬雅意 小西邊門外 日站浪速通西

東三省官銀號廣告 查本號爲官有營業一絲一毫皆屬公款近來青紗帳起各地匪患常充斥架票勒贖之事時有所聞本號及附屬營業同人等對於出入行動應各自慎重如有被匪綁票本號一分一毫不予取贖以重官款除分別通知外特再登報聲明 中華民國十七年九月十三日

奉天匯華銀行 本行股本三百萬元在財政部及省署註冊專營銀行業務兌換存欵放欵匯兌等項現存欵活期一個月週息三厘六存期三個月週息五厘六個月七厘九個月九厘長年週息一分大宗存欵利息面議從優 電話一一三八號 日十六番

唐山馬牌洋灰 純粹國貨
唐山本廠所製洋灰尚有磚瓦礦磚船工陶瓷 請客詳化驗
多年創設咸推巨擘花樣繁多築堤修河電機台座 總批發所小西關
中國電話二一〇六 日本電話一七九零 二四五零

丙寅海外貿易公司
小西關電車路 機械部 中國電話 九五〇 一零八 二一一 日本電話 一八七 一
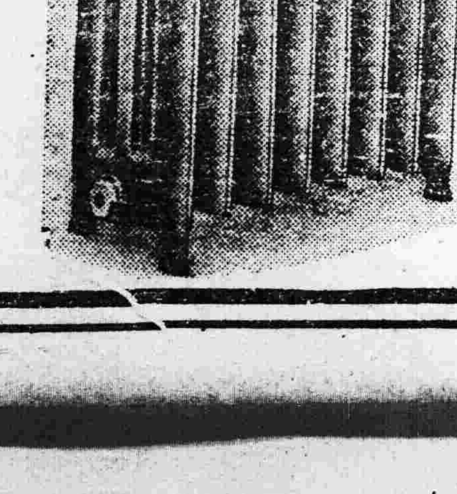
電燈 承裝各種精緻電燈採用西式方法聘用專門西洋技師計劃一切交工迅速保險壹年
暖汽 承裝各種蒸汽熱水鍋爐汽包及衛生用具採用西式方法聘用專門西洋技師交工迅速保險壹年

龍虎商標 人丹
主治 時疫。痧氣。嘔吐。水瀉。中暑。中寒。赤痢。白痢。腹痛。腹脹。酒醉。積痞。眩暈。食傷。船暈。車暈。胃痛。胃呆。瘴氣。頭痛。腦脹。牙痛。口乾。舌燥。反胃。口臭。氣鬱。痰咳。
取材完全國貨。製造異常精良。務希各界提倡國貨。樂予惠顧。
最大包一元 大包五角 小瓶二角 中包一角 小包五分
上海中法藥房總經理
奉天九福分公司經理

恭頌三四方面第十一軍一百六十九團團長劉公啓文德政 自該軍由五月開住防木村以來軍紀嚴肅不犯秋毫軍官注重愛民軍士服從命令對於地面採買物品交易公平村民不以駐兵爲苦各安生業老幼婦孺交口贊揚誠爲軍民一家此雖軍士深明大義實亦長官治軍有力也感激之餘特以爲敬謹登報端以誌微忱 撫順縣城西桃園莊等全民頌

頻傳舊派將領反奉

據消息云自有監視魯軍任務之汲金純胡毓坤富双英等軍時於今日殆呈同情於張宗昌之形勢以外間謠諑紜傳當此之時張學良突於十四日夜接到張宗昌通電宣戰內謂汲金純胡毓坤均亦贊成予之主義

又一消息湯玉麟舊派人物早具反奉之意前次湯曾電請來奉已被當局拒絕蓋恐有所聯絡也及昨（十五）日長山海關將魯軍長王琦押解回奉方証明彼等倒戈眞相是以昨晚城中嚴密戒備並派武裝兵士佈防云

又訊汲金純公館已經有人監視而吉林軍則出動於朝陽義州方面同時宣傳熱軍已東上西北風雲漸告緊急云

翟省長親查路政

翟文選省長到任後對於各項事宜大加整頓不遺餘力玆得確息翟省長現爲注重路政起見特於月之十五日偕同各科長乃奉海路劉立仁局長等二十餘人親往該路各站查視一切開至多時始行結果返署云

張學良電檄各方面

自張宗昌對奉宣告開戰後張漢卿亦即通電各方面大致略云頃接效坤寒日通電對於學良大加詆斥并力指對南妥協之非自云義憤塡膺不得不訴諸武力等語查東省人民厭苦兵事心理皆同學良爲尊重民意起見欲謀避免戰爭即不能不對南妥協效坤來電主張之是否當爲同人所共見惟加以剖辯效坤對於屢次議定之收束軍隊辦法延不實行及國軍進迫返率隊渡河進據我軍防地初不解其用意何在今接來電始知效坤本意實欲率我軍入於漩渦以償其擁兵之志願及我軍不受愚弄乃一轉而爲攻奉之謀其尤可笑者電尾署名乃將我方軍長牽連加入實則汲胡于各軍長現正着手將該軍解繳武裝何至有列名之事至效坤對學良個人非難之點學良不但毫無芥蒂反將引爲良規效坤果能覺悟來歸自當友誼如故但其通電既出恐已早有決心同人等苟不欲使東省爲山東第二則日來所取斷然之處置當知學良具不得已之苦衷區區之愚敬希公鑒

萬督辦電告邊務

頃得確息江省督辦萬福麟於月之十五日來電報告呼倫貝爾地方前者竄入俄蒙黨匪計有一千數百名鑑諸欲動情勢浩大曾派張明九鎮守使及哈滿司令梁忠甲及東荒鎮守使石眉案及其他各旅團長聯防剿辦黨匪現在潰散者甚多邊務漸次安堵故特電聞云

翟省長整頓政務

翟文選省長蒞任伊始整頓吏治不遺餘力以恩荒圍林木料所村區制蒲荒局皆知坐守成規永不知振興利益殊屬坐食薪俸遂通知各局所於該管事務有何利益應行改革者各皆詳爲條陳以便採行云

砲兵團設辦公處

三四方面軍之砲兵團原在錦縣駐防往來省城辦理事務不甚便利遂在大南關公濟當院內設立駐奉辦公處專辦砲兵團事務云

朱慶瀾往關

東三省保安總司令張學良現因關於收編直魯聯軍事宜雖迭次派員前往尚恐力量不敷于用故於月之十五日電派朱慶瀾爲特使前往向張宗昌接洽辦理至張宗昌能否服從尚難逆料云

石門站激戰

奉軍與直魯聯軍於十四日傍晚開始前哨戰直至十五日正午引起主力戰爭直魯軍企圖由石門站東進奉軍乃派第八第十六兩軍由鐵道北第廿軍由山海關分路前進俾資兜擊已而兩軍相搏一時石門站附近戰況極其慘烈

禁學生習催眠術

教育廳長王毓桂頃通令各縣教育公所略謂查催眠術一項既乏正當學理尤足額唐體育其間流弊滋多貽害至爲鉅烈而諸生在求學時代寶貴之光陰豈可學習邪途應行嚴加禁止致爲所惑此令仰該所長轉知各校一體查禁而重學務云云

憲兵校閱員出發

東北憲兵司令陳興亞以本部所屬三省各營憲兵因戰事綿亘終未復分別檢閱殊失考成之方玆爲首先校閱奉省憲兵特派司令部督察長關秉昌總稽查魯咸平二氏爲校閱委員分途校閱各駐在憲兵閒該二氏奉派後即行首途擬往營口分別校閱畢再行分往其他各縣實行校閱云

派員赴日參觀大操

日本政府爲實地演習起見歷年秋季必舉行國內陸軍大演習並邀請各友邦派員參觀以昭愼重觀光如駛鵬間夏去秋來政府舊例舉行我國政府對於東渡觀光人選早已派定南奉省當局爲愼重國際交誼採取軍事上之新智計亦派有高維嶽于學忠劉輔庭王家楨等四員爲參觀員不久即行東渡云

王參謀回奉報告

東三省保安總司令張學良前因辦理軍務事宜特派上校參謀王家謀等前往榆關各地查視一切玆者現業就緒故於月之十五日回奉報告云

省長作事之棘手

翟文選省長蒞任月餘於地方行政務事減輕民之担負種種行政莫不有口皆碑辭壤截消玆因長春權運局一席前已禀准總司令易人遂將營口新知事調省預備委任未意該局長係某要人之近人此時爲某要人探悉詳謂總司令等爲勸說以該局長之虧累甚夥暫且留任以補虧欠業蒙張司令允准翟省長左右兩難行政前途處處棘手以致進退維谷云

省署通令嚴防間諜

省公署頃通令各縣及各機關略謂中非黃廣居等六人潛入東三省偵探淮保安總司令部參謀處函開據探報我軍政機關各項機要暗通消息以資蘇聯政府在我國內外蒙之宣傳赤化策應並過以施行破壞手段事關重要相應函達轉飭所屬一體嚴防以免疏虞等因准此除分行外合行通令一體嚴組務獲解究云云

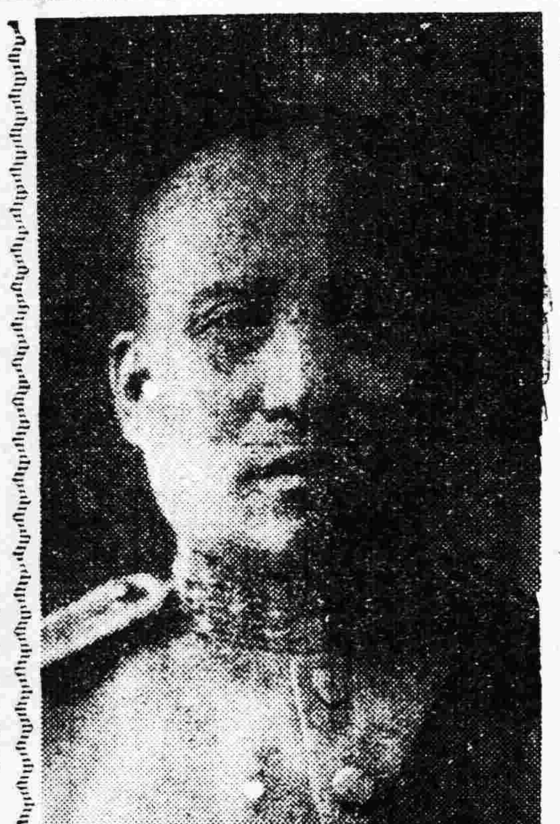

竟被羈押之王琦軍長

僑務會委員行就職禮

南京訊云。國民政府僑務委員會委員。於四日下午三時。在國府大禮堂舉行就職典禮。委員李烈鈞。孔祥熙。王志遠。丘萍昀。周啓剛。鄭洪年。鍾榮光。宋淵源。吳公義等九人。及國府秘書兼僑務委員會秘書長湯增壁均到。交長王伯羣。內長薛篤弼及各部院會代表亦均往觀禮。詳情如下。

▲行禮情形　振鈴開會後。譚延闓主席。全體肅立。奏樂畢。行禮如儀。譚主席乃授印。由李委員烈鈞接受後。僑務委員舉手宣誓。文曰。『余敬宣誓。余將恪遵總理遺囑。服從黨義。奉行國家法令。忠心及努力於本職。並節省經費。余決不雇用無用人員。不營私舞弊。及授受賄賂。如違背誓言。願受本黨最嚴厲之處罰』宣誓畢。譚延闓代表中央黨部蔣爲翰代表國府訓詞。李烈鈞代表僑務委員會答詞。乃攝影奏樂茶會而散。

▲譚延闓訓詞　各位委員。今天是國民政府僑務委員就職之日。延闓代表中央黨部說幾句話。僑務委員會之設置。本爲全體會議所決定。當時已推定好幾位委員。人數比尋常委員會爲多。其意欲僑務之能發展。凡海外有名僑胞能統統加入爲僑務委員更好。但好幾位委員非常謙抑。至逾時數月。未能成立。此次大家之意。以爲僑務委員會關係非常重要。因而加推委員數人。并加推代理常務委員數人。所以一共九人在此就職。延闓代表中央黨部參與盛會。是非常歡喜的。總理革命四十年。其根據完全在華僑之援助。總理在時。每年華僑捐欵。總計不在少數。而各僑胞每人負担數目。並不因此增加。足見僑胞之捐欵均從血汗所得。而爲國家之用。此種精神爲全國人民所欽佩崇也。十餘年。來僑胞在國內軍閥官僚壓迫之下。仍繼續把反抗滿清專制時代之精神。而努力於國民革命眞屬難能可貴。自我們國民政府成立以後。即已設置僑務委員會。以成立未久。復歸停頓。去年在外交部設僑務局。因範圍狹隘。對於華僑整個的利益。未能達到。故此次復有繼續設僑務委員之議。其意義在使國外者對於僑務設施改革。與夫指導監督海外華僑團體之組織進行。及回國投資與辦實業。其在國內者。使得安居樂業。同有相當之保護。此是中央所深切屬望者也。

▲薛篤弼演說　篤弼今天代表政府說幾句話。我們華僑同胞。在國外受種種壓迫。沒有達到解放。自總理提倡革命以來。僑胞同志便爭相贊助。光復成功。出力不少。此次濟案發生。政府未嘗勸捐。各方亦未提倡募欵。但僑胞捐欵回國之電報。正如雪片飛來。或爲協助前方戰士之需。或爲救濟濟南事件之用。此種踴躍精神。比之國內人民尤爲熱烈。四次全會以後。即有僑務委員會之設。惟當時委員中。多未來京就職。常時政府是很焦慮的。今日僑務委員會成立了政府覺得是非常歡欣之事。不寧惟是。今日之最大要求。尤其是如何組織有能力之僑務委員會。爲僑胞爭自由平等。使不受國外種種壓迫。與種種侮辱。此不獨爲僑務委員會所當努力。抑亦政府所最大之期許者也。

▲李烈鈞答辭　今天烈鈞等。在此就僑務委員職。蒙中央黨部國民政府代表訓詞。及各位同志光臨。實在非常感謝。僑務委員會。雖是國內機關。但其關係國內國外之責任是很重大。同人等深懷兢惕。所幸委員額數並無規定。將來可照大會議案。增加海外賢達。共同擔任烈鈞等所欲陳述者。溯自世界交通發達以來。僑民在國家之地位關係非常重大。一能將國內固有文化。及立國之精神宣傳於外。二能將國外之文明輸入於內。三能促進友邦之和睦。四能爲經濟上之展布與協助。所以各國對於海外僑民。是非常注意各國政府以特別能力而援助之。使能達到此項重要之任務。不過外國之僑民。與中國之僑民大不同耳。外國之僑民。無論到任何國家。其所受之保障及自由平等。與其所在國之人民。是一樣的。但中國以受不平等條約束縛之故。使僑民亦不能受同等待遇。除在法國美國英國等少數國家。在其該國本部得受同等待遇外。其在殖民地者。則備受種種痛苦。蓋彼以對殖民地人民之待遇以對我。此種不平等的待遇。乃奴隸之待遇。非所以對平等之國家也。華僑在外。身受痛苦因而愈加奮鬥。一方面在國外抵抗強權。一方面對祖國慷慨協助。其種種事實。主席已說過了。所以海外僑胞。可說得個個都是革命的。所可惜者。向來國人對在外華僑。不很注意。即對回國之華僑。亦不甚注意。甚至歸國華僑欲謀一工作或投資實業亦不可得。但僑胞不以之介意。且以熱心祖國爲應盡之義務。祇求貫澈爲祖國謀幸福圖自由之目的而努力。這是非常可欽佩的烈鈞等今日就職之始。承中央與政府之訓示。應如何奮勉。如何進行此烈鈞等所兢兢業業者也。

槍斃肇事之連副

工業局實鑫堂娼寮於月之四日被三四方面軍團部衛兵連副王金榜帶兵搗毀當時用刺刀刺傷該堂執事白永祿及妓女等均送往醫院調治外由憲兵當場捕獲肇事之首領王金榜送往軍法課訊問結果以其擾亂治安罪不可逭判處死刑故於十五日下午四時將該連副綁往工業區就地正法後將人頭割下懸於空地而張總司令楊總參議及其他各軍官均行蒞止監場示衆云

周總辦公畢回保

本溪煤鐵公司總辦周大文前因辦理該公司重要事宜特行來省面謁當局陳商辦理玆者該總辦將事辦理就緒已於十五日搭車回任云

省署訂辦公時間

省長翟文選以省署各科處辦公時間向於春夏兩季時更訂玆屆秋季更訂辦公時間特於昨條諭各科處每日辦公時間自午前十時入値下午四時散値午間停止休息各科處奉諭後即照遵辦理云

姜司令調任醫官

頃得官場消息東邊剿匪司令姜曉岑現因調動軍警剿匪頗爲得力惟因該部軍醫官某氏因有他就特行辭職遺席現查有韓捷三者堪以勝任特將調往接充云

財政廳限制罰欵

財政廳廳長張振鷺以各屬捐務時有漏稅罰欵由一倍而至十倍未免過苛玆乃改亦又定章違有罰欵由一倍至五倍爲限若有重犯必先呈明示行不得擅行辦理云

發還農民公債欵

翟文選省長以前曾籌辦農民地畝市房公債票通令各縣遵行已有數月今爲減輕民之担負計將此項捐欵取銷欵項已交者一律發還或抵納捐賦未交者即行停止通飭募債各機關知照云

蟋蟀趣談補記

○桂花是悶香　蟋蟀之性。不喜香味。故養育蟋蟀者。每另置一室。以避香氣。因蟋蟀而一聞香味即閉牙不鬥。尤以桂花爲最忌。因桂花之香氣。較他物爲濃厚。切忌爲蟋蟀所聞也。

○頭膩是砒霜　蟋蟀多病。且易於死亡。每有健全之蟋蟀。翌日啓盆視之。忽患疾病。或竟殭臥盆中。此無他。觸毒故也。而頭膩一物。蟋蟀食之。雖不死亦病。故我人啓視蟋蟀。不可抓頭摸耳。以免頭膩之落入盆中而致蟋蟀於死地也所謂頭膩者。即頭中之塵垢是也。

○竹蟲爲人參　蟋蟀有病。亦有藥以救之。其藥爲何。即竹蟲是也。相傳竹蟲爲蟋蟀之人參。無病服之則強。有病服之則愈。竹稍之中。有蛀蟲焉。捕而搗爛之。夾入飯中。以飼蟋蟀。則可益壽延年。

○雌雄誤傳　蟋蟀有二尾三尾及鳴與不鳴之分。二尾善鳴。三尾則否。相傳三尾爲雄。二尾爲雌。實則誤也。三尾之居中爲子管。與二尾交尾後。即能產卵。其爲雌也。無可疑膩。且凡物雄者善鳴。固爲不易之定理。觀乎雞鴿等物。鳴者皆爲雄也。其理已明。

○夫妻活拆　蟋蟀確爲有情之蟲類也。常其一雄一雌。同居盆中時。卿卿我我。片刻不離。然鬥勝之蟋蟀。主人每將其三尾取出。因此時二尾沙場初返。鬥性勃勃。恐其誤認三尾爲敵將而追逐之。乃不得不活拆夫妻也。

○一敗塗地　蟋蟀而失敗。則主人旣耗金錢。又丟面子。所謂一三輪也。品性較劣而易餒者。見其所愛之蟋蟀。爲對方所敗。急將其向地上猛擲。肝腦塗地。腿足分離。語云一敗塗地。被擲之蟋蟀。眞應斯言也。

局長赴任

財政廳長張恒耀以愼重稅政計曾將各縣稅捐局分別調動以資整頓玆因開原縣稅捐局長張孝友因任已期滿特將調省遺席特委孫義民接充聞孫氏奉委後已於十五日稟辭赴任云

令解稅欵

財政廳長張恒耀查各縣稅捐局拖欠稅欵爲數甚多若不設法催繳殊不足以重稅收故於月之十五日通令鐵嶺開原昌圖遼陽營口等廿餘縣稅捐局將欠稅掃數解省以清手續云

胡匪解省

城南二十餘里某村警察所捕獲胡匪劉玉一名當時由腰中搜出手槍一支子彈數百粒並有起出贓物甚多帶所訊問結果供認行搶已於月之十五日解送來城嚴重追究以便處以極刑云

催送講武堂學員

東三省講武堂教育長張厚琬因該堂學員業已畢業各回原差爲造就學額起見特行呈請當局通飭各軍選送學員遵照送到者固屬不少然因道途甚遠未能送到者亦屬不少故於月之十五日催促未到學員迅速到堂授課云

豫鄂軍會勦樊鍾秀

漢口訊云　樊鍾秀部退出南陽後。潛集豫屬桐柏。轉竄鄂屬應隨。隨縣未被攻陷。應山失而復得。但該匪數千人仍在隨屬滾山曾口等處。應屬蕭家店大邦店關廟店一帶盤踞。而在桐柏樊部。尚在繼續入鄂。最近復有千餘人。由桐柏竄入隨屬解家河北子房廟一帶。與前來部隊謀再攻隨城。所有應隨電線。已有兩日不通。可見應隨形勢。猶極嚴重。鄂當局以樊部潰擾豫鄂間。勢必此剿被竄。非鄂豫各派重兵。會合圍剿。殊難奏功。遂電馮總司令商妥豫鄂會剿。由豫派劉汝明軍全部。鄂派十七軍彭位仁羅霖兩師。及十八軍李石樵師。合力進剿。另由現駐信陽獨立二師羅啓疆部。布置信陽廣水間。堵其東竄。以上各部。統歸李石樵指揮。李業於六日親率一團到達孝感。集合所部。約一二日內再由孝感進駐應山。調度一切。十七軍彭位仁師。已於六日由棗陽開抵隨縣　羅霖師除詹團已在應山外。其餘分駐黃孝兩部隊。尅日掃數赴應。羅七日當該軍軍長周瓓。謂已擬搶就緒。定八日率部赴應集中。至第二集團軍之劉汝明軍。業於七日開抵桐柏。俟各軍布置妥協。即三路大舉圍剿云。

常樊部竄擾豫鄂嚴緊之際。漢平路線。忽發現大股匪衆。拆毀路軌電線。或係樊部東竄。亦未可知。先是豫南明港以北李新店新安店黃不披確山馬莊等站相距約一百華里內。於六日午前二時。忽有大股匪衆。自稱民團軍。曾經某方收編者。將路軌拆毀多段。並將電線截斷多處。比經第二集團軍調隊兜剿。匪衆始潰走。路局旋於是日午前八時。將被拆路軌修復。電線亦於是午後六時修復。例應六日上午九時到漢之南下第五次票車。在駐馬店停候一日。已於七日下午一時半平安抵漢。五日由漢開行之第六次票車。亦於六日傍晚。通過駐馬店。是晚由漢北行至明港。由探險車護送。亦於六日開之兩次貨車。七日午通過明港以北各站。七日午前八時。由漢北開之特別快車。亦於下午四時。安全通過　惟七日午前三時許。明港以上電線復中斷。大約沿路尚有餘匪。正由二集團軍派隊搜勦。當不難肅清也。

豫甘陝清匪

開封訊。馮玉祥於『三日』起在新建之人民會場。對汴各界輪流講演。上午對黨政界。大意我們須喚醒民衆。使知亡國危險。起而救國。中午對學界。大意救中國須努力三民主義教育。注重團體自由。下午對農工。大意三民主義。是救國救民。打倒帝國主義的軍隊。必須保護人民革命。須說到做到。馮又令豫陝甘軍隊。限期肅淸土匪。

派員募兵

東北陸軍第三軍軍長于芷山因部下軍隊缺額甚多現爲愼重軍紀起見曾派軍官張張某等三人前往盤山岫岩各縣招募兵額計有三百餘名以資補額而重軍紀云

校閱回省

東北憲兵司令陳興亞前因用保法安愼重外防計曾派該部稽查關某魯某等前往營口安東各縣校閱憲兵分所防務玆者業已完竣故各員已於十五日回省報告校閱經過云

車夫叫苦

馮庸大學向外洋購得英文書籍不少前日旣由日本郵局郵來當派差役楊某僱車往取將書置於孫姓車內同時該校更僱一武姓馬車赴校另載客人行至攪車屯附近將書特遺失該校差役命令孫某賠償孫某又要求武某共同担任惟武謂書亦在其車中不負責任是以武姓車夫乃不勝叫苦云

有碍交通

大東關商業盛興之際翻修馬路兩旁擺床攤行取銷免碍交通未意大東門外馬路南側有一煮賣地瓜帶售茶湯特有警察之門徑不能取銷有一乘自動車者因躲馬車撞着煮地瓜之鐵鍋將腿撞傷管地瓜者猶且恃勢橫暴經人勸說受傷者僱用洋車而去云

地方通信（一）

▲北　鎭▼

綁去人票

本邑北鄉正安堡北八家子屯南於昨古歷二十二日下午二句鐘突來大幫鬍匪八十餘名報字黑虎綁去正安堡街上劉恩榮高芳劉忠卿等三名又有拉犁大車數輛行至八家子屯南該匪令行將牲畜謝去於二十三號經十九師騎兵將匪所拉之牲畜均行打下現正追緝不知如何弋獲容訪再誌

抓獲疑犯

本邑城西鄉二道溝雙泉寺僧人笑塵不守淸規盜賣軍火已經查出於昨八號被警甲抓獲送縣看押候訊聞係因嫌疑釀成此意外之禍不知究竟是否屬實容訪再誌

▲西　豐▼

日領事榮任奉天

西豐縣日本領事館領事興津良郎氏品學兼優熟悉中語蒞任月餘所辦交涉手續完備忽于九月五日奉外務省電調升奉天總領館遺席暫令警察署長松尾源一代理云

第二區區長易人

西豐縣東雙河村第二區區長劉香閣因有高就于九月六日呈請辭職當蒙縣監督照准遺席經紳民舉尚省三代理聞尚氏奉委視事云

▲寬　甸▼

奸拐累人

山東人王喜善攜妻貂蟬逃荒來寬投居東街陳有謙家多年不料貂蟬不安於室屢與美少陳倉暗渡年前乘其夫王喜善歸籍省親竟潛與奸夫冠某逃赴安東夫幾又雙雙逃往山東去訖及王喜善歸寬尋妻不見竟控房東陳某合夥拐逃屢經傳訊飭令陳某爲王找婦陳不得已親赴山東致父病死不得親殮子職未盡抱恨終天奸拐累人亦甚矣哉

村長被控

石湖溝村張某強奸汪某之婦嘗報村會張某逃去村長胡占元屢差村丁暗行緝捕無如信杳青鸞大海撈針定難得手値張兄邀人調說廿賠汪婦名譽現小洋三十元並廿報效村會軍衣十套請求原告完結了事村長因張雖捕伴自許可張以事結遂即回家竟被村長胡占元撲獲送案請求懲辦張恨村長雖歸捕送硬控村長越職枉罰致該村長胡某幾被收押在案幸具般寔妥保方允保外候訊云

重修工廠

教養工廠廠長于綏五自到差後勵躬奉疾對於工廠內容無不積極整頓近因房屋失修難禦風雨炕囱塹塌不便爲炊特僱大車拉運泥土並用瓦工逐處修理以便居住而免滲漏且可儉省柴薪而合飯食速熟以省經費而節公欵云

▲洮　南▼

軍隊文明

陸軍二十一師師長富公權氏奉上峯命令督率大隊於九月初蒞洮散住各處公平交易秋毫不犯出入言說甚是文明足見該長官素芳教育之優良云

飯莊開市

洮南西街路南經何執事某股設立嘉賓樓飯莊修理多時於八月間開市營業院室潔淨菜飯鮮良各界至此讌會者甚多該樓營業日見發達矣

▲依　蘭▼

淹斃五人

本邑松花牡丹兩江水勢暴漲由沿岸冲去之木植不計其數人民因貪小利遂拚命撈取計在南壩口淹斃二人大江沿斃一人倭肯河斃二人而撈木者尤不知恐懼直可謂視死如歸毛矣

小麥漲價

本邑之新麥在未收穫以前人人以爲十成豐收詎知入伏以後各穗之粒變成烏米及至打塲每畝地不過均二斗以上初上市時每石之價吉錢三千五百吊今已漲至四千二三百吊云

堵塞壩門

本邑連朝陰雨江水暴漲漸至江壩商務會深恐水勢灌入城裡遂令小扛上之担荷夫用蔴袋實以砂土將壩門堵塞惟水勢有增無減如再漲數尺即須加添蔴袋云

▲五常縣▼

警察被劫

五常警察第一區警兵高富有因欠外債日昨掛短號至家取錢三千〇五十吊月之三號則滿回區行至縣城東北七里許高粮地出來胡匪十餘名將該警錢項完全搶去云

馬隊回防

五常保衛總隊部劉教練員日昨奉命督帶馬一二隊出發搜擊大股胡匪匪人聞訊遠竄無蹤於月三日該員帶隊回防云

報告綁票

五常城東七道崗住民范某（外名黑門樓）於月之三日來縣平二區報告被胡匪七匪首報字忠厚闖往民宅綁去人票一名特此報案請求追緝云

代理病故

五常向陽山警察第三區輒巡官自代理分所長以來月餘常有小病日昨突然得病甚重於月三日午後七句鐘該區電話報告病故眞是官星不旺云

▲通　化▼

大水湮沒臨江說

前日（初三）大雨鳴渌江水漲竟將臨江縣之南圍子（俗呼爲蠻子街）一帶民房湮沒三百餘間有無生命危險尚無確訊此爲臨江來客之所談者

關區官矢勤矢愼

三區榛莽未開如區警所以上久爲匪人之根據地非精明強幹之區官不足以資鎮懾自春季匪案結束李區官去職後所遺區官一缺虛懸多日始以該區區保長關增祥調補關區官接職後一切設施大非昔比日日躬親帶隊查道搜山該處居民兒有如此之勤愼區官無不誠心贊許云

▲拜　泉▼

李所長來拜視事

前任警察所長吳俊魁係吳故督之族弟本軍界出身對於警政殊少經驗來拜數月未見警察有如何之發展不過更換警官搜索金錢而已現聞該所長有調充團長消息遺席擬務處已委李寶忱接任於八月廿六日到所視事將來將於警政必有一番之特色云

能否完案

邑街某會首（姑隱其名）原非正人假藉團體之名無所不爲因某種案件在警所說項賄使江錢數拾萬吊事雖了結然案情較重恐非永久所能秘而不露近日本邑當局亦有所聞現有三二有力者爲之說情將來如何辦法關係重大未便輕談俟詳證實再行續誌

少女潛逃

市場西北隅住戶劉某養女名大柱年未及笄而情竇早開竟被厨役任某引誘成姦因碍于家長不得双宿雙飛該二人私自議妥協竟於本月舊歷十三日晚八鐘時乘隙双双逃去及劉婦知覺已杳如黃鶴現正遣人四出查找中云

▲青　岡▼

商會長行將改選

商務會長高仲軒係增壽永商號執事人品極端方頗熱心公務故任職十餘年並未更換各商欽感之餘於去年曾選名重紳商逼額用誌盛德該昇近以擾事繁忙決意辭職於月之四日招集各商戶會議預備改選事宜現在各商執事人經營繼任者頗不乏人將來鹿死誰手俟產出後再行續誌

王營長出發勦匪

駐防青岡陸軍騎兵第一營營長王顯亭人極精明對於地方治安亦極注意前曾派官兵兩連擊下人票三名當即釋放昨聞縣北又發生匪患故於今五號上午親帶士兵出發剿匪諒此跳梁小醜不難殄滅云

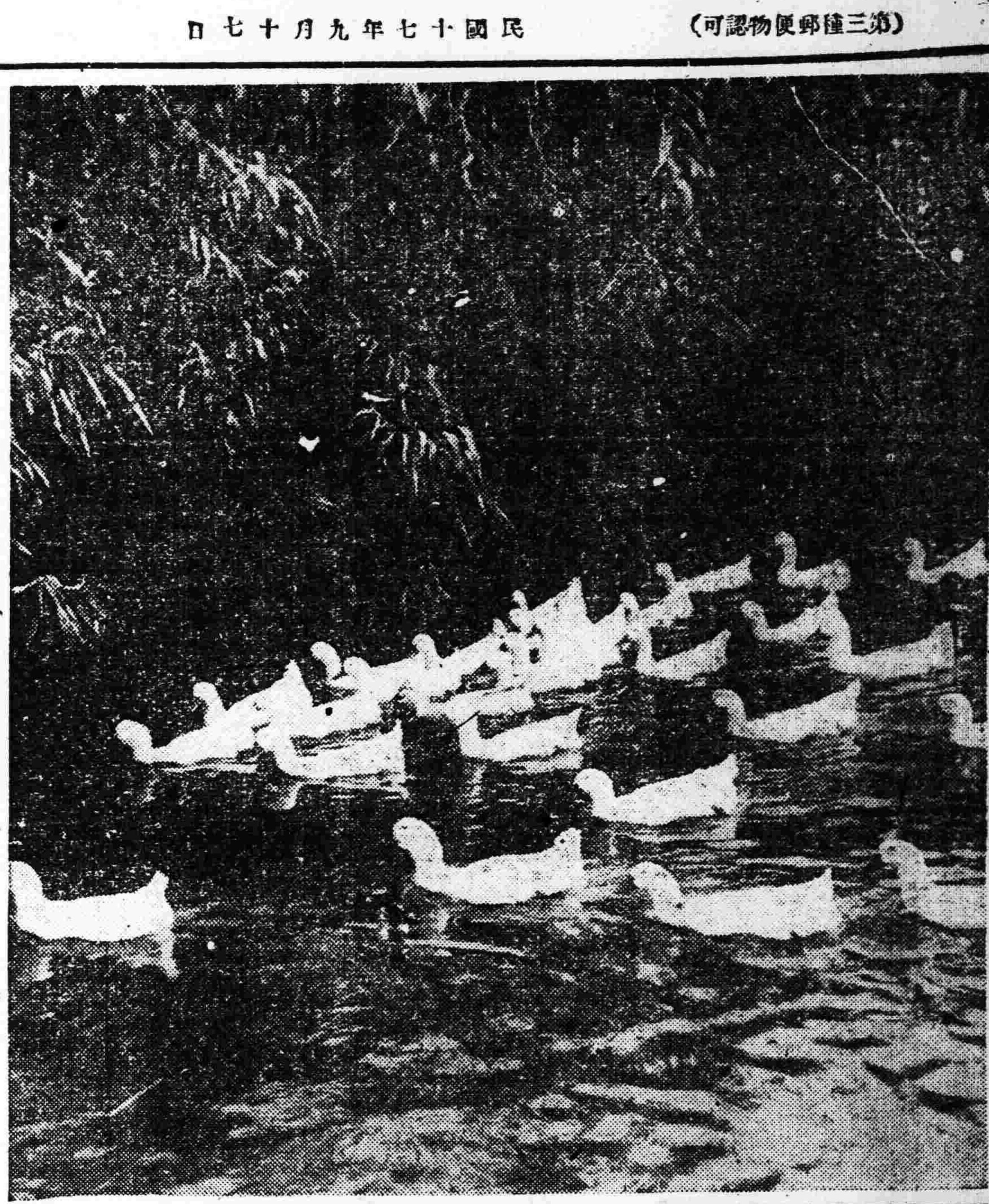

神皋雜俎

歡迎投稿

小說

碧雲

（林霽融）

楓林內一葉驚秋。曾幾何時又是西風掠地！簷前鐵馬。敲斷了夢裡江南。這令人失意的空中樓閣。使飄泊者受到淒然的情緒與不可名狀的酸辛！眼內的故人哪。晨星般寥寥不可數了。

並且我。失掉了靈魂喲！在淒風冷雨的晚秋薄暮中。幾曾安眠於楊這黃未盡的離離荒草。掩沒了郊原上累累的荒坟。在故母柩前。何能有半片的飛灰不過淪落天涯的作那哀哀孤子。幸未留殘屍於異地。這很出意料之外。使我又能重見着我的故鄉呵。

理想中的塞外煙雲。已成了過去時代的風景。天地之間。一身飄泊散漫而不易結上的癡魂。去爲能在時代的潮流中。尋着安慰。我十八分的後悔。不該拋棄了一切。因爲一切所破棄者。尚未能全部露出惡性呢。

嘀。芙蓉如面柳如眉。對此如何不淚垂……

順着河沿兒望去。一痕秋水中。反照着一對一對的倩影。你看西風萦掠枯敗的黃葉。幾聲悲雁。驚起楓林。呵。相看今已到深秋了！倩影仍在緩緩的移動。於那甜蜜的過程中之每一個動作。處處謎語。我不幸的年華！阿。年復一年。漸漸消失了。我的青春。這塞外的命運成反比例而漸漸的增加。待過了學生時代。走進黑暗殘酷而至惡的社會。我將更受點新的刺激。新的痛苦！血和淚呵。何處是你們的歸程？誰的心房中允許你們流進去？

你們仍是不斷的流吧。流吧。遂我的軀殼而飄流！

記得太平洋中的航行。貳丈高的浪湧着白花直向船上作總攻擊。同舟之中。誰能相濟。我默默的看着一些人嘔吐。我悵惘的遠看我遼東的天野。心弦的通常跳動。漸漸的平復下去。假如羅沈船之離。我個人能少受了多少欺侮。社會亦能免掉一些人們的擾亂……黑水洋過了。海水漸變爲碧色。漸變爲黃的。混的。一般的希望。已經成了事實。還鄉之弟武夜。歷歷的於夢中復演我淪落的生活。同是天涯的她。又來安慰我悲哀的命運！同時我觀察一個弱女的異鄉感覺。鼻中所得的比自己所得的還要酸痛！……在竹林之中。席地而談天呵！去家萬里外的孤兒弱女，你們互相慰藉吧，精神魂魄各有依歸了。是嗎？是能嗎？你們看那虎眼睛。一眈眈的。。思想散漫極了。復聯想到幼年時代……

＝故鄉的秋柳。這是故鄉的秋柳呦，！荒郊上星零着白骨。這河邊的白骨。是在誰的春閨？潺潺流水。流不斷的悲哀。滿天涯黃葉紛紛。飄到每座孤墳上。薄薄的罩衣。不允許我再作長時間的停留了。

「呵，萬惡的上帝！我是你的叛徒阿！你不是將降大任於斯人也。你是故降大難於斯人也。哈哈。你給惡人不可數的物質享用。你給我不可數的悲哀承受。我要犧牲一切我的所有一魂靈合生命。去同你宣戰！呵。我是你的叛徒」！

呼呼地。沙沙地。蕭蕭地。萬籟聲一齊大作。

（完）

社會問題研究

游藝園問題（六）

（儒丐）

三、第二擾亂時代

我們內部不幸。至此已然告一段落。若從此風平浪靜。內部認眞整理。外界加以援助。我們這市民的樂園也可以日見起色。或者我們因此建設出一件社會上有益的事業來。也未可知。不意房東孫公館。無故又加以取鬧。

四、孫公館的無理取鬧

當初租妥孫公花園。本出於双方合意。在法律上。毫無破綻。期限五年。每月租金。公司繳向未空過一日。一切花木家屋。皆有清單。今春以來。孫公館不知是自動是被動。忽然教游藝園搬家。法律上是平等的。在外國皇帝元首。與市民有私產關係。也照舊適用民法裁判。在中國也是如此。因爲法律是不講階級的。當時孫公館。教我們搬家。我就主張。一面疏通。一面預備法律解決。如一定教我們搬家。應當賠償我們損失。因爲我們對於孫公館的義務。始終沒有錯處。業主在契約範圍內。不應當限制我們。假如我們的營業若佳。便是對於孫公館特別盡義務也無不可。但是我的主張。大家只取了一半。先行疏通。孫公館也在外面託人情。非把游藝園公司攆出去纔甘心。甚至託之孫故督降神托夢等怪語。幸喜當局賢明守法。教双方平和辦理。卒把原約削改。這也是一件失計。以後孫公館百般限制。一草一木。也不許移動。以致營業大受影響損失亦爲數頗巨。而園租則視前轉加。至最後孫公館又提出苛條。把我們的營業自由完全限制。使無餘地。爰之後。加以外患。這眞可謂社會上一件大不良的現象了。此風一長。社會上的黑暗情事。還堪設想嗎。（未完）

尺牘

她的一封信（四）

實於星期日。與予妹同至。敎育廳請長兄指示者。約二星期。至第三星期予妹以病未去。彼授余課後。又往事重提。予仍堅持之主張。孰知彼向彪之意。別有所在。竟敢於神聖之公署中。行大強迫手段。施其戲謔之行爲。至使余幾有顏入其地。而無顏出其地。嗚呼。禮教之區。竟演斯劇。予復何言。及寒假返故鄉。以從母於一室。得免困辱。然言談態度。時示意於予。予惟佯爲不解。偶或握手戲謔。余亦聽之而已。蓋予此時讀書。惟持彼之經濟。予不得不略加審愼也。開學以後。歸里省親之際。彼則伴余往返。美其名曰保護。實則途中絮語授人。苟値行人絕迹則獨設撫摩。此時予窮於拒絕之術。呼籲無門。信而不疑。其年暑假。予返里後。以性喜靜。且値升學之際。修習課程。益多與彼接近之機。余啓其放縱之行。加以天氣炎熱。夜間家人多喜露居。彼乘機踏隙。必擇我而後快。或強親余體。或迫予撫彼。予斯時痛心疾首。莫可如何。惟竊彼蒼天。速過時日。離此地獄。庶予得安靜之生活。惟精神自此益加苦楚。良心之背責。促予一死以保身。而前途之累志。又誘余必生以報國。故生死二念。纏繞不休。於是予昔日之樂觀人生觀。一變而爲悲楚之人生觀。

所謂禮義。所謂人生皆空中之樓閣。欺人之談耳。吾不知孰爲道德。孰爲正義。吾信人世尚有高潔之人。良善輩。此等人生。究有何意。吾何必戀戀於双親。汲汲於國家耶。吾其不能解脫耶。此等行爲。何異賣身者流。吾之人格何存。獨自撫心。能不慚愧。悲痛之餘惟自泣耳。迨至寒假已過。逢彼得子之喜。益增其輕予之度。當其子三日之晨。予審視之際。彼忽悄然而至。凝視笑道。「妹妹你願有如此之子者否。我給你好不」。予變色不答。彼始一笑而去。予睹狀不禁股慄。知辱我之心已深。所恨者双親持己過嚴。予有恨。而羞於告。所謂保護云云。乃如此之事也。幸彼厭家居之煩擾。宿於校舍。而十五年之夏旅。乘家人之不意。強臥余側。予爾時已存一死之念。不欲度此困辱餘生。任其撫摩。以觀其狂行。究以何者爲限。彼似覺余意。悵然而去。十五年之冬。尚屬穩重。迨十六年之夏予恐家居之地獄。婉請住於學校。幸蒙府允。自謂可免斯厄。七月八日（陰歷）返家之夜。予燭下纏紋。約至午夜。家人皆夢遊南柯。彼忽悄入予室。時室中只妹沉眠於北坑上。余則坐於南坑。彼佯爲取書至予側。悄問何故未眠。余心怨其行。默然不答。彼又問某生嫁否？余曬其心術之惡。不禁失笑。而彼則乘勢挽余。謂『春花秋月。人生幾何。妹何不及時行樂』余怒拒之。不意彼竟以狂暴力。按予而解衣。勢必滿其慾求而後已。（未完）

地方通信（二）

▲大孤山▼

局長調換 莊邑漁業局鄒局長因事去職經總局另委鞠寶臣來莊接充該局鄒局長業經新局長取銷局內一概職員亦均連帶更換云

▲海龍▼

學校起色 縣立師中學校自校長張維琪任事後整頓校務不遺餘力一切設備漸臻完備不惟學生成績日見進步即該校校風亦漸優良所聘訓育主任王冠三復能熱心訓管不辭勞瘁該校學風素號囂張現皆屏氣斂跡頓成嚴肅之觀向之裡足不前者今皆爭先來學海龍敎育所長之子兪貴民原在省城求學昨已轉學該校矣各級敎室已患人滿而遠方轉學者尚復絡繹不絕於道學校起色大有日進千里之勢觀者咸慶校長得人矣

▲朝陽鎮▼

奉海路售通車票 奉海路前因路工未固未開通票現已修理完竣日昨開發通票直達奉天惟站台泥濘上下車人不易通過實屬不便倘能修整則旅客稱便焉

秋雨爲災 本鎮四外村屯今年因雨水調和禾稼暢旺大有豐年之兆孰意入秋以來大雨連綿溝澮皆盈江河洋溢五穀亦因逕而不成農民憂感謂秋雨爲災云

▲綏中▼

禁商民挑剔錢幣 本縣孫知事現以綏街商民對於市面通行之袁頭站人北洋等銀幣及官銀號中交兩行發行二三奉大洋紙幣多所挑剔殊屬非是故於日昨函咨商會轉飭各商嗣後對於以上各項紙幣均應流通行使不准任意挑剔刻經商會傳諭各商知照云

▲黑山縣▼

斃匪獲槍 本月二日警察第五區區官陳尚武督帶巡官步警游擊行抵屬界北鎮村外撞遇胡匪十數名立即開槍與匪接仗一小時之匪久勢不支當場擊斃匪首綽號老疙一名並獲賊械兩顆備文呈報斃匪各情云

所長閱邊 黑山新任警甲所長楊輔珊到差以來外勤務力求整頓擬定本月五日帶隊五十名閱邊並聞由東鄉三區起再赴四五六區實地詳查各區官長警良否由第一二區閱畢再點各區保甲官長良否甲丁優劣分別去留現當青紗障起仍令警甲合力剿捕肅清地方而衛公安云

▲餘積屯▼

剪票舞弊 B昨有隴貨車而來之客人三名到錦站時被石王兩剪票員查悉內有二人各罰一元五角亦未補票不知此項罰款歸於何處其一人因與石剪票有相當關係乃縱之而去

合家潛逃 薛家屯德源永雜貨舖本于某帶家營業近以某項虧空債務纍纍無法彌補遂攜妻及子潛逃無蹤昨晚債戶紛集核計分所遺之什物云

皮舖虧賠 皮行營業獲利近年來稱爲各行之冠無一家不獲利數萬數十萬甚有過百萬者全市大小皮舖計在會者八十餘家其未在會者尚有廿餘家然物極則返今春貿貨受錢法的影響生貨太高及今熟出洋莊不收各家狗皮山羊均各堆疊愁實加之錢利太大無不虧賠昨據某熟悉皮行者之調查總共一賠須七千萬云

▲盤山▼

嚴拿搗把 縣署于九日接到省署來電謂現洋暴漲之由來多由奸商搗把所致此張總司令對奉票價格低落大爲震怒此時無論商農搗把或經人舉發或被查出除以擾亂金融之懲罰外將其所有私有原產一併歸公沒收以爲惑亂金融者戒此後若一經查出決不稍寬知事高克明已將商農會長及地方公款處主任警甲所長召齊討論各項方針云

吞蝕被控 縣第七區姚家甸村百家長范國英爲吞蝕會欵已被聯結來縣控告據范某經理蓋學舍三間門窗檔木均購買舊的及人工一切花消尚不滿三千元左右范某竟開寫一萬元左右附村張家舖張某來賬一觀范某不但不拿出釋解羣疑當飭其弟等持棍打出張某以老誠素著只得吞聲此情致惹村民公憤特來縣控告不知縣長如何判斷

大開花會 賭爲盜源所當不謬雖縣當局對於賭博一項三令五甲奈一般土豪親視公法任意縱橫竟敢在縣南廿里舖村大開花會通宵達旦每日進欵不下數萬致使男無耕耘之心女無紡織之意男因輪錢爲盜者女因輪錢失節者不堪枚舉此種害人何異毒蛇猛獸長此以往不堪設想有管此責者果無所聞乎

▲小蒲石河▼

會長好樂 本埠商務會長王捐山君上年捻飯與集振興地面熱心未退又於上月邀來唱設書者數人每日夜晚開場唱有月餘賈某字旬清亮技藝可觀老幼男婦觀者人山人海不亞一台大戲云云

▲扶餘▼

警察編制搜查隊 本邑警察所奉省視察長魯俠民命令防剿胡匪以靖閭地面首先搜查戶口先山一區編制戶口搜查隊四隊按第一區分駐所八個抽警五名以第一區分所長孫經武爲戶口搜查隊正隊長其各分隊長委各巡官負担李邢永貴爲一分隊隊長金樹屏爲二分隊隊長韓德勝爲三分隊長常承文爲四分隊長日內即可出發行按戶搜查云

劫車綁票 扶餘距城二十五里許十家子屯東於月三日有匪六七名在途劫搶貨車六輛車夫石姓閻姓均係山陶賴昭載來扶餘商號雜貨箱包綑輕貨物均已翻挑掠取綁去石某閻某行走未遠被保衛總隊長趙德山聞訊帶隊躡擊該匪等不敢拒敵竟將掠物撤下帶人票遁去刻警團正在搜緝中矣

馬驚傷人 扶餘東南門迤東於初三日上午十一鐘由北來一馬車坐一五旬以外之媼忽由南來一騎車馬相向以致車套之馬驚顚離軌轍坑車翻坐媼摔下輪由腹股斜過幸受微傷詢該媼夫姓張家族扶持行回延醫調治聞該車徐姓騎馬人早已逃去望有地方負責者禁止街巷疾驅騎馬

邀到伸伶 扶餘縣城劇園因夏季亢旱各處祈雨許劇酬神故而該園于六月間赴鄉唱演已回多日歇未開演一並等候新角于九月一日邀到伸伶筱金花復又開幕演劇云

▲雙城▼

游擊隊剿匪奏捷 本邑警察游擊馬隊剿匪正副隊長自奉令出發游擊以來晝夜搜查不遺餘力於月之七日在城北廟白五屯之北方高糧地內探得有鬍匪十數餘名在高糧地內正燒包米吃作晚飯之際而該隊長等即刻率隊前往將高糧地四面包圍偵勇射擊陣前擊斃胡匪三名捉住活匪二名併得槍械我兵一名受傷此役可稱大獲全勝矣於八日下午將死匪首級活匪等解送來城云

▲賓縣▼

擊匪獲勝 賓縣保衛第七隊一分隊長關青山偵知江北盤踞胡匪十餘名匪首報字仁字軍於昨四日晚渡江北當晚與匪接仗斃匪一名將耳級割下打下快槍兩桿并江北頭道溝子住戶秦姓人票一名惟隊兵一名腿部受傷該隊長於昨五日以電話報告大約今日定將耳級槍械送縣存案此次該隊長涉險過江擊匪獲勝定蒙長官獎賞云

咎由自取 賓縣警察城一區向在什字街設有崗位指導行人車馬日昨有某鄉戶之大車一輛停站街心崗警當然令伊速行而免有礙交通乃車夫不但不聽指揮反大罵特罵崗警未敢還言正逢里分所長查崗趕至將該車夫帶區質訊如何懲治容訪再誌

▲同賓▼

剿匪凱旋 山林游擊隊一營三連長李嘉鐮率隊出發剿匪前在石頭河子與占中華等股匪接仗斃匪擭槍已誌報端該連長不辭勞瘁帶隊尾追於九月一日在駱駝磖子地方又與該股匪接仗擊斃大槍耳級各一於月之三日回防云

匪人免脫 日昨下午三句鐘許本街軍警團稽查兵董振標往南船口辦事遇有形迹可疑者二人尾之以觀行動及至東南門外柴草市該二人忽漏出手槍躍入路旁之高糧地內待城內聞信派兵赶到匪已逃杳無踪跡矣

▲下九台▼

煙犯送懲 本埠道北素闌堂娼窰龜頭苗潤田素有烟癖于月之五日晚五時許在該娼窰櫃房噴雲吐霧之際被警察七區宗巡官瞥見以有干例禁遂將帶所火長即轉送德惠縣署罰辦矣

吞煙斃命 本鎮道南西頭住戶王某之妻某氏年正花信于歸數年夫妻頗稱和睦於八日弗悉因何竟起口角婦氣憤未消遂購鴉片膏數錢調水喝下比及毒發家人方覺遂用狗糞攤下亦未倒出過至早九時許竟一命嗚呼魂遊地府矣

兄弟互毆 本鎮東華池澡塘執事李萬林與其弟某毘仲素稱敦好於日昨因李勸阻其弟勿涎娼窰言詞過於激烈遂致大起口角繼至動武双方在街互相漫罵扭打一時觀者甚衆途爲之塞嗣經好事者出爲調解令乃弟與李賠情方始了事云

▲帽兒山▼

趙營長剿匪續誌 本站駐軍十八旅十九團第一營營長趙奎榮自劫車案發生後該營長討命出發與匪接仗情形迭誌報端而天款等股匪以歷受打擊勢甚窮蹙分竄各處頗難尋剿該營長不辭勞瘁率本營官兵六十餘名及第八隊李隊長十餘名不分晝夜四處搜剿於本月二日搜至五常縣屬入十頂子地方詢知該匪佔據山巔巖石嵯峨林木蔽日該營長不避險阻身先士卒率隊猛攻匪憑險頑抗激戰約四小時之久匪勢不支呼哨遠竄當陣割取耳級二枚併獲套筒馬槍一支連珠步槍一支鐵鍬七把

▲一面坡▼

保險公司設分處 美國花旗水火人壽保險公司在世界各國早著勝名賠欵迅速信用久孚中國各大商埠均設有分公司專保貨物房產水火暨人壽等險辦理完善兹者該公司見坡埠日漸發達商賈雲集爲圖商民便利保障權產起見特由總公司派來邸君青山爲經理在本街西頭洪興泰內設立分處經營一切水火人壽保險事宜以該君爲商界老手誠樸可親辦人敏捷各商民日赴該分處請保貨物房產等火險者大有山陰道迎接不暇之勢云

△双陽鎮▽

商務會改選會長 本鎮設立商會有年辦理商務未見起色任會長嗜好鴉片廢弛職務耗欵甚巨經商查悉改選日升長商號財東經理肖子陽爲正會長振興木經理崔子岐爲副會長二人接收會務必能從新改革傳聞將前設之陸軍官店及商團等裁撤派各商戶輪流値月維持治安凡軍警來鎮送店招待每人化錢多寡由各商戶均攤以此計算商會一年可省錢數十萬之多如能表决認眞辦理我鎮商戶當然發達無可限量云

淫婦私逃 本鎮北街路東住戶周某係山東人今春搬來開燒餅舖爲業其妻某氏年廿餘姿色平常性甚淫蕩與廚役朱某暗渡陳倉日久情熱欲結百年之好竟於昨晚乘天雨之時偸門出外與朱潛逃其夫知被朱某拐去四處尋找究竟能否找回容訪再誌

稽查劫土 有楊清者在拜泉界種煙半晌因工錢無着將所割煙土五十兩帶赴双陽鎮變賣行至半途被禁煙局稽查殷蘇張三名搜出將土沒收當給楊清江錢一千吊作爲路費不料楊某到總局控訴經總局股員王丕恩出爲調處令楊某特函回双將該局長返回沒收煙土楊某到双將信投局該局長託本街毛清云說合返回煙土卅兩並江錢二千吊作爲完結據楊清說搜他時親見又搜走道二人一人一百兩一人八兩楊清稍有智識到省控告總局人員出爲調處可見上下朋比爲奸瓜分賄欵想省當局澄清吏治决不容此蠹害民矣

廣告

生育

病馬不能輓車病人豈能生育所以欲求生育之道者。當然以康健爲先决問題。百齡機補片能使虛弱多病者。漸漸康健。開闢男女雙方生育之捷經。男子服之。生精固精。補充生育之實力。女子服之。生殖卵子。溫暖子宮。造就生育之基礎夫婦同服。一索得男。有意想不到之效力。

大瓶二元小瓶一元

上海九福有限公司發行

奉天分發行所　奉天大西邊門外　九福公司

▲國內外各大藥房均有出售

經脉不調 腹痛白帶 久不受孕 唯金勃先藥房之

婦科三寶

紅緞子仙膏 調經養血丸 帶藥服宮丹

始可治之 患此病者請速購用便知效力

以上婦科三寶係金勃先大醫生家傳秘方經驗救世活人無算紅緞子仙膏專貼婦女經血不調月經趕前錯後赤白帶下淋漓崩漏經行腹痛色氣不正腰腿痠痛子宮寒冷下部抽痛久不孕育屢患小產經閉經枯乾血癆症面黃肌瘦少食無眠午後發燒肺癆咳嗽心跳心忙無論如何難治之症或經多醫不效者將仙膏貼肚臍一張百病俱消無病常貼此膏舒筋活血追風散寒種子調經可登壽域誠聖藥也內服調經養血丸善治氣血虛弱腹中癥瘕痞塊肚腹疼痛四肢倦怠骨蒸發熱氣短咳嗽以及婦女百病無不藥到病除大有起死回生之效凡婦女患病不論輕重早有新得如能外貼紅緞子仙膏內服調經養血丸則百病若失氣血充足身體康健可得家庭中樂趣也 紅緞子仙膏 定價大貼現大洋四元中貼兩元 仙膏現收半價 調經養血丸半料二元一料現大洋四元 加料每貼六元 凡買紅緞子仙膏一貼者奉送帶藥一付

我現今精神充足容貌光潤前所患之腎經虛弱腰痛遺精形容枯槁等症全愈非服補腎聖藥之育腎賓決不能有此效力

補腎壯陽。功效非常。陰痿早洩。服之最良。夢遺滑精。第一奇方
腎虛腰痛。轉弱爲强。白濁淋漓。因色所傷。添精種子。益壽延年。
育腎賓主治。先天不足。後天虧損。青年早婚房勞過度見色滑精。下元虛寒夢遺滑精腰膝背痛陽萎不舉。舉而不堅交不耐久房事早洩精液缺乏。子嗣艱難頸短小腎囊潮濕老年精衰。夜多便溺精神不振頭暈目花心跳耳鳴面黃肌瘦夜不安眠五勞七傷諸虛百損日久濁症如君能服用育腎賓聖藥自能早日全愈無病常服永保健康可登壽域如君不信請試服之方知言無虛謬其定價每盒大洋一元二角 半打六元
郵購處購買函購亦可匯兌不通處郵票代價十足通用原班回件不悞

總發行哈爾濱 金勃先藥房

育腎賓及紅緞子仙膏代售處列下

奉天日站恒濟堂 安東德順成 大連華泰藥房 遼陽義和堂 奉天震泰報館 長春中華藥房 長春中西藥房 四平街天德堂 公主嶺三合公 開原德祥厚 海城德增福 吉林德生藥房 安東福春堂 金州志發成 普蘭店志義成 瓦房店天合盛 稜稜天成永 千金寨德泰興 本溪春興堂 同賓吉盛洪 哈濱永德堂 哈道裡世一堂 齊蘭店康德記 旅順仙芝堂 江省德泰盛 雙城世昌增 長春泰和祥 一面坡德和鈺

安達中西藥房 甜草崗新來春 拜泉世一堂 海倫久逢長 綏化錦合隆 克山德興祥 訥河華美合 西集廠長發藥店 黑山會增盛 伽板站和發鈺 賓縣大同藥行 湯原盛發增 扶餘慶昌福 農安德泰增 通河和發謙 木蘭長發和 大連德記全藥棧 長春長生藥房 佳木斯大德堂 營口洪春堂 新立屯德慶昌 洮南和發順 長春興亞藥房 遼源德泰順 洮南德慶仁 法庫永盛德 遼源德慶會 范家屯天德慶

郭家店德慶亨 張家灣德增泰 青岡慶成祥 通化興盛東 非河成記 遜途大來堂 密山華增德 西集廠同發德 域廠義和增 蓋平恆裕堂 海拉爾洪順堂 寧安永生堂 五常福厚号 啤川德和盛 營口中西藥房 鎮東德益仁 通河同發興 方正和發長 溝帮子廣生永 呼蘭德興恆 大賚增順興 鳳凰城大德堂 烏珠河錦和永 海林站會榮福 木蘭和發全 三姓德盛号 巴彥長發首店 鐵嶺福合盛

川里堡志義成 吉林文生堂 吉林東升達 望奎同發藥局 三岔河志生洮 小綏芬福增泰 橫道河天合堂 望奎錦合福 八面城德慶同 榆樹延益堂 錦縣復陞永 長春耀廷藥房 下九台世德堂 嫩江裕順恆 皮口順義成 雞冠山德興厚 岫岩永慶書局 阜河口三義永 扎水廣增和 昂昂溪育升瑞 拉哈站德泰盛 樂安鎮同合堂 綏化和發福 貂縣榮陞久 熊岳新泰興 海倫錦台長

總發行哈爾濱道外十五道街 金勃先藥房

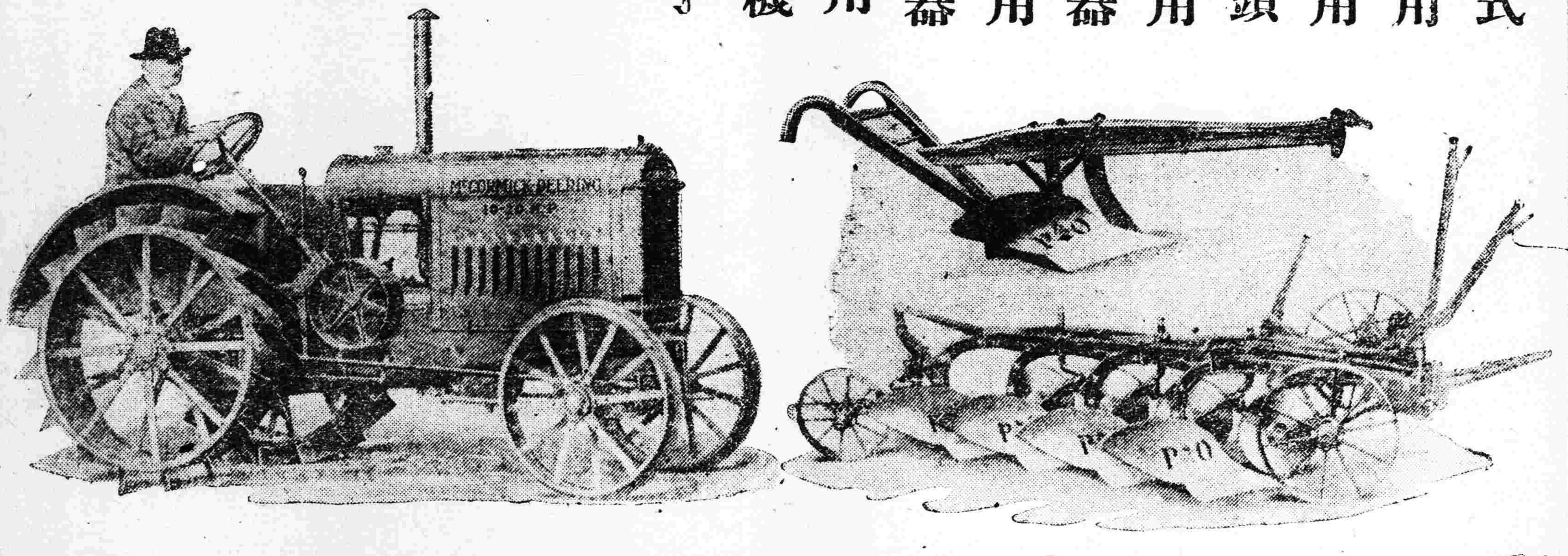

歐美新式

開荒用 熟地用 機犁機頭 耕作用 各種機器 收獲用 各種機器 灌溉用 水崩機 水管子

奉天浪速通 三層大樓

合名會社 藤田洋行

美國飛押公司製造、

最字牌煤油發動機

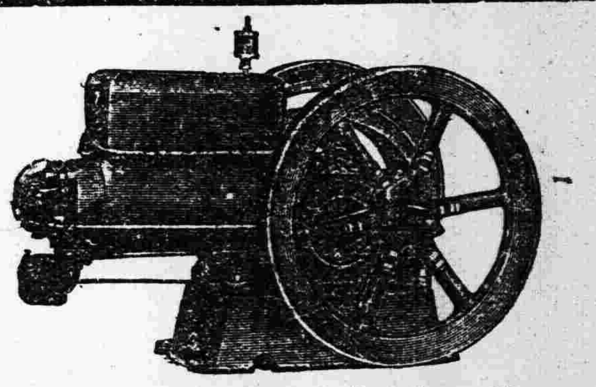

現下最適開設推米工廠時期本行專門研究原動機特茲推獎諸位若欲購買速到本行觀看此機與別牌機器比較最便且多點價格外賤廉 (樣本進呈)

機器五金行 同天洋行

奉天日站琴平町六番地 日電話一四二番

美國 巧拿淋 新到

主治

五淋白濁。便尿不清。尿道潰爛。小便困難尿中混血。尿道閉塞。膀胱發炎。疚濁重症請購試之定能應驗如神一瓶除根永不再犯

代理店

奉天五洲藥房 奉天中西大德生 奉天歐美西號 奉天歐美東號 奉天北市場大吉祥 奉天大西關恒濟堂 奉天泰和堂 奉天西藥房 奉天同德西藥房 奉天利天德堂 四平街裕慶長 四平街增順新 四平街德慶興

洮南德慶仁 洮南永和堂 洮南和發藥局 遼源大德慶 遼源廣生堂 通遼德聚成 通遼和發藥局 八面城德慶同 八面城和發增 范家屯大德新 范家屯天德慶 新民屯瑞生祥 新民屯新發德 溝帮子廣生堂 錦縣福陞永 錦縣福金生

義縣大增號 綏中東和堂 山海關公和祥 開原德和厚 開原德泰臨 開原生全堂 鐵嶺福合盛 鐵嶺合發久 昌圖德泰玉 公主嶺三合公 千金寨信仁堂 本溪縣春興堂 本溪縣慶和誠 雞冠山德厚興 鳳凰城大生恆 鳳凰城大德生 安東福興堂

安東大生東 安東恒興藥行 安東東益增 安東瑞祥泰 安東福春堂 遼陽義和堂 遼陽源興仁 遼陽天鈺成 遼陽天福順 海城德增福 蓋平天一堂 大石橋衛生復 營口保興長 瓦房店康德記 曾蘭店志義成 晉蘭店康德記 錦口順義成 金州志義成 熊岳新泰興 大連西崗廣興堂 大連西崗天和藥房

大連西崗志義成 大連同德藥房 大連市華泰藥房 大連市藉西藥房 大連德記西棧 大連增盛藥房 大連康德記 大連德記全棧 大連劉家屯志義成 三十里堡志義成 旅順仙之堂 旅順大德堂 長春世一堂 長春同德堂 長春天和堂 長春天育堂 長春中西藥房

長春泰和祥藥房 長春義和謙 長春天益慶 張家灣德泰增 雙城堡世昌增 雙城堡德興厚 雙城堡永德堂 阿城世昌永 阿城世一堂 阿城永德堂 一面坡玉盛隆 一面坡德和鈺 橫道河天合堂 海林站會榮福 寧安縣振興堂 寧安慶升堂 寧安大和堂 安達站誠泰裕 安達站吉盛隆 安達縣延壽堂 呼蘭河錫和彩 呼蘭河天和堂

呼蘭河德興恆 呼蘭河復和堂 呼蘭河永德堂 通河縣同發興 通河縣和發通 甜草崗新來春 昂昂溪育生瑞 巴彥長發藥店 木蘭縣和發全 同賓縣吉盛宏 方正縣和發長 三姓德慶昌 三姓同益和 三岔河同慶和 三岔河天德堂 三岔河同順和 扶餘縣慶昌福 農安縣德泰增 克山縣德興祥 樺甸縣天益堂 蘭西錦和縣 大賚衛生藥房 海拉爾洪順堂

西集廠同發德 明水縣廣增和 烏吉密大德昌 佳木斯德慶宏 賓縣榮陞久 拜泉濟泉藥房 烏珠河天義慶 十二井子同盛泰 林甸成盛永 二克山順和茂 太平鎮 富錦縣 泰華西藥商行 吉林泰華西行 黑龍江泰華西藥房

設無處購買請將欵寄至總發行所哈爾濱立即奉上不悞價目每瓶二元五角 打大洋二十五元

這是空前未有之新發明淋濁除根聖藥巧拿淋丸 Gonorrhea Tablets 專治疚濁淋症醫藥無效或時愈時犯試服此丸定可斷根因該丸內含三大要素即一純檀香精(Sandal)(二)沙婁爾(Salol)(三)(梅天靈藍 Methylen eBlue)此三種藥品均係殺菌滅淋清掃尿毒之貴重藥料凡各國醫學博士無不稱贊爲決妙之品

各西藥店均有出售

或直接由上海江西路六十號韋廉士醫生藥局郵購每瓶大洋一元五角每六瓶八元郵力在內

握算持籌形神交瘁

此君病而韋廉士醫生紅色補丸愈之

下方所列肖像爲廣州盧桂昌號司理盧唯一君之玉照觀彭知年盧君尙春秋鼎盛也然持籌握算雄于商業者固少有休養之時故盧君雖在方剛之年却現衰殘之象幸服韋廉士大醫生紅色補丸方得復其康健現聞智珠在握勝算常操殊爲盧君賀也盧君來書云余灆跡商塲勞形萬狀以致腦力缺乏精神恍惚夜眠不安疲于幹事雖歷經中西醫治終鮮奏效後依友人之勸試服韋廉士醫生紅色補丸果覺精神勝常腰病若失繼服數瓶則體量日增作事毫無倦容前後判若兩人誠轉弱爲强之聖藥也

韋廉士大醫生紅色補丸其治病之功全在于清補人身之血液人身之病無論男女老幼莫不由于血液之衰薄或惡濁有以致之補之斯病根除而體健矣此所以該紅色補丸適合于青年亦適合于老者有益于男人亦有益于婦女也

新出衛生小書奉送 敝局印有一種新書名曰中國今日所需者祈寄一明信片至上海敝藥局索取 送不取分文

依紅偎翠 樂在其中

偎翠依紅極風流之韻事手舞足蹈喜行樂之及時然康健乃喜樂之源痔神倦頭疼睡且不喫遑論行樂便血痔痛行且不耐舞又奚能是皆便秘之爲害利之瘥症清導丸爲和平利便之良藥以之治療上述各症具

紅色清導丸令容顏嬌艷口氣芬芳

有莫大之功能 湖南岳州市細亞油行王君尙杰來書云鄙人素患便秘頭疼大便濁血腹痛難熬嗣以友人介紹服用清導丸未及半瓶而諸恙悉去 紅色清導丸凡經售西藥者均有出售或直寄郵票大洋六角至上海江西路六十號韋廉士醫生藥局購取原班郵寄一瓶郵力在內

滿鐵 大連開 周水子 金州 熊岳城 大石橋 海城 湯崗子 遼陽 蘇家屯 奉天到 奉天開 鐵嶺 開原 四平街 公主嶺 長春到 長春開 公主嶺 四平街 開原 鐵嶺 奉天到 奉天開 蘇家屯 遼陽 湯崗子 海城 大石橋 熊岳城 金州 周水子 大連到 大連旅順線 大連開 周水子 旅順開

畫刊週刊　第一一三號

說團體研究

（小天）

有人說。東北文化在全國裡比較，算是落了伍。這話說的對與不對。姑且不論。僅就着人類進取的精神上說。不管他是落伍。不是落伍。對於學問上。我們既是青年。就不能不加以研究。因爲青年不應當自暴自棄。所以就得自己想法去研究各種學問。這種精神。實是不可少得的精神。社會國家的民衆。若都有這種精神。總不至於令人輕視。我們雖沒有到過外國社會裡去、看得外國青年那種進取的精神。究竟是如何。但是也會聽說過一點。大概他們總像有種生氣。我們別的趕不上外國人。也許是趕不上。連點兒進取心。再趕不上。那眞太糟心了。現在有好多青年。打算研究文學。大家組織一個東北文學研究會。比我們奉天齊爾的會還有趣。這種精神。實在是難能的。多不用說。有這種能進取研究學問的精神。或者不至於一點沒有成績。而且社會上明達之士。對於這等團體研究學問。自然抱好感。將來若以特別的聯絡。資助。眞正有著作有成績的時候。或者就有好多文學家出現。好多文學家加入。好多青年從之而起。是我們對於研究學問上一種莫大的希望。平心而論。這一天比一天進步。不比如人。研究文學。還有好多人士。研究美術。由此看來。東北文化並不落伍。就算落伍。也不就長是進步呢。

◆冷落的歸途　寫眞

畫家薩龍傳

（樹滋生）

薩龍（Zanon）君。一名薩龍利（Zanoni）。生於意大利威尼斯（Venise）北鄉。家世名族。所居宅已三百年前建築物也。大父收藏宏富。書自白鐵（Bellini）狄希鞍（Titien）以下。莫不備。君幼岐嶷。性好文藝。大父愛重之。凡所好名跡。使之縱覽。而成就於斯。久爲南歐畫派後起之秀。其山水之清美幽邃。尤能陶冶近代藝術家之觀感。故君少年。已自超過流輩。構造託筆。匠心獨抒。爲斯諾畫會諸長老所驚異。旣而大戰。君受徵當兵。事生產、家中落。先世所藏亦一散佚。乃離故土。遍遊歐洲。米蘭、佛羅稜薩、羅馬、諸名都。遂留駐於文物最盛之巴黎。入法國立藝術院。日與法國名畫家流。恣心探討。泛濫佛拉芒、荷蘭、西班牙、各派。藝益大進。月蓋長愛。竟志。服華服。挾美人。飛行狂歌。出入酒肆咖啡館。……年春。余復東歸。約同來中土。卜居西湖。以事返法。乃於余歸時。贈其所作畫稿十數幀。意殊摩挲也。余携之至滬。友人僉借觀。大爲傾歎。擬約同人開會展覽之。余重感薩龍君之志。介紹於國人。薩龍君近且有書來云。其東來之志甚堅。願得其作畫之實。以終老中國焉。

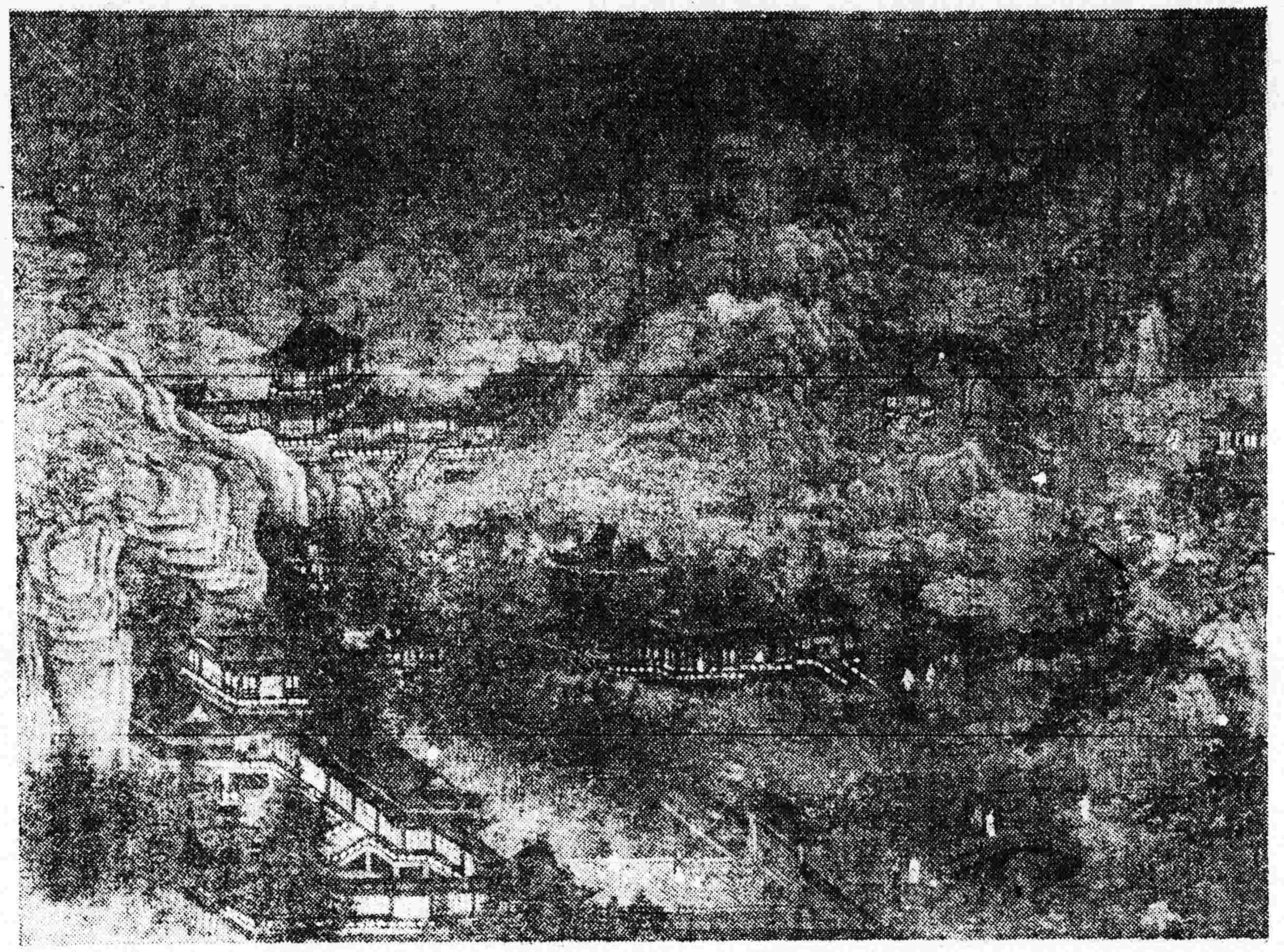

丹臺春曉圖　仇十洲筆

西人帕林耶Paleologue有言。明之唐寅、仇英。……則越出古人之上。筆意精麗而遒勁。形式秀而工整。可稱傑構。明代吳派人物山水。東村而後。若唐伯虎。見另編。仇十洲。名英。字實父。太倉人。移居吳郡。……以臨摹宋元名筆。最工人物、鳥獸、山水、樓觀、旗輦、車騎。……今此圖……是亦吾國之光榮、本……

鄧肯女士

（英）

近今以跳舞著名世界之鄧肯女士Isadora Duncan於去年秋冬間慘死之後。其所作自傳My Life已於本年一月出版。美國紐約Boni & Liveright書店發售。定價美金五元。……鄧肯氏之性情熱烈。而一生遭遇……原係美國人。而久居歐洲。以跳舞名。其少時。色藝雙絕。已以跳舞之技負盛名。其性情浮動而激狂蕩不羈。乃奇思異想。……居巴黎日。研究優生學（即傳種改良）自負爲女中奇才。欲得非常之人爲偶。……又欲與名詩人象徵劇家Maurice Maeterlinck……以梅夫人竭力梗阻不獲如願。……去年於法國尼斯Nice地方。乘汽車出遊。頸間之圍巾隨風飄颺。捲於車輪上。竟拖致車下立時碾斃。亦云慘矣。鄧肯氏之跳舞與衆不同。不演常套各種舞式。亦不招集生徒。造成班隊。但憑一身往來奏藝。其人善能表示激烈之情感。舞時不必爲連續之動作。而但做出種種姿勢。氏主張感情之自由表現。其舞式多倣古希臘。象可曉示歌劇。而其活潑飛揚之性情。與現代人之精神心理相合。氏固色藝並佳。其跳舞之成功。殆由此也。去年七八月間。有俄國舞女班至北京。在平安電影院等處獻藝。其廣告自稱爲鄧肯氏之徒。實藉其名以炫。非受其傳、亦非其式者也。

速寫

馬提士筆

法蘭西後期印象畫派Post Impressionism巴黎成功之日。亦正世界藝術「表現主義」Expressionism發端之時。……知有內心的表現。對於從來不可破之形色規範。早已置諸度外。……其中馬提士Matisse……

芍藥

（汝穠梅君）

庭中蝶。戀花紅。芍初開。淡宮粧。暗逗艷。花不語。三春將暮。

愛貓圖　石川寅治筆

石川寅治。日本現代一洋畫家也。明治八年。生於高知市鐵砲町。志在學畫。乃往東京。明治廿四年。入小山正太郎之「不同舍」研究美術。更於明治三十四年。與中村不折。吉田博。滿谷國四郎等。共組太平洋畫會。明治三十八年。與大下藤次郎。復漫遊歐美。……自文部省（即教育部）美術展覽會。逐年開會以來。悉有其作品。……帝國美術院審查員。現仍居於東京府下瀧野川町內云。

東北文學研究會

簡章

一名稱　本會定名爲東北文學研究會

二宗旨　本會以研究文學提高東省文化爲宗旨

三會員　凡有志研究文學者經會員二人以上之紹介即可加入

四組織　本會之組織如次 『甲』會長一人。由全體會員投票公舉。督促本會一切進行事宜。以一年爲一任。連選得連任。……

五工作　本會分作共計四種

『一』凡會員均須努力著作。……

『二』研究。……

『三』出刊。……

『四』編輯部。本部設幹事若干。主持刊物。

『以上各項職員。均由會長推選』大會未成立前暫由發起人擔任

六集會　每年開全體大會一次。但遇有必要時　由會長招集臨時會。

七會費　凡會員每期須納會費現洋五角『爲定閱東北文學刊物用』

八出會

『一』凡會員倘有妨礙會務之進行者。經會長審查。即得請其出會。

『二』凡會員因遇有特別情形。自認爲有出會之必要者。經會長審查後準許出會。

九會址　本會會址暫設於奉天飾樓南新亞日報社內

十附則　本簡章自立案批准之日施行

槐下讀書

綠槐風送小窗前。古木陰濃欲畫天。吟詠遙聞聲細細。庭中阿姊讀詩篇。

看耕圖　唐伯虎筆

唐寅。字子畏。一字伯虎。號六如。明時江蘇吳縣人。弘治戊午（孝宗十一年）鄉試第一。舉應天解元。天才卓絕。性喜繪法。從邑人周東村學。造詣極深。東村嬾於應酬時。輒倩寅爲之庖代。所爲山水人物花木虫魚等。非具雙眼不能辨之。而纖濃治麗之筆。尤爲乃師之所弗及。評者謂其遠攻李唐。足任偏師。近交沈周。可當半席。則其畫境如何。可想見矣。工古文詞。詩歌效白居易體。其合者尤令人解頤。書得吳興法而妍麗。秉賦疎朗。任逸不羈。與同里狂生張靈伍。縱酒不事諸生業。祝枝山規之。乃修舉業會試。有富子載與俱北。旣入試。有友人都穆仇富子抨於朝。言與主事有私。以賂寅。斥椽於浙藩。嘗自署其章曰江南第一風流才子。時寧藩宸濠聞其名。以厚幣聘之。寅察其有異志。佯狂使酒。宸濠不能堪。放還。乃築室桃花塢。日與客般飲其中。晚年好佛。故號六如。頹然自放。謂後人知我者不在此。蓋不似前此之以才情詩文爲最上也。成化庚寅（憲宗六年）生。嘉靖癸未（世宗二年）卒。享年五十有四。有畫譜並集傳於世焉。

編輯人菊池貞二　發行人宮川貫作　印刷人石原庄太郎　發行所盛京時報社

第一一三號

每星期一出刊一張

歡迎投稿

民族·母親·兒童

（周倚）

讀中國史，讀中國文化史，讀中國教育史，總使人悵惘的失望，失望我國的基礎觀念—民族。母親。兒童—實如鳳毛麟角不易找尋。披覽了與海三月份『兒童本位教育及其運動』和三月份『家庭與兒童』二文。似有啓我所思。由是也想寫些關於問題的文字，但心裡打了幾次草稿，呆坐了幾回，終究不知從何說起。結果，每留下了一張白紙。前天。無意間翻閱塞樂夢(Arthur P. Salmon)著的Mothers of The Race一文。覺後深合我意，乃迻譯之，以供國人暨教育界同志，惟題目本稱『民族之母』改今名。為的是比較的醒目吧了。下邊即是原文的開始。

大多數男子的心房裡，總深深地藏有嬌柔慈愛的一點，這一點就是紀念着母親。除了粗悍輕傲之氣概，冷淡苛酷的情性，我們還深信人類都有發善良的可能。因為一般男子的心頭眼底時常記憶着他的母親。不論她是生或已逝世了。她總是一個偉大而長久的力量，影響他一生生活。

婦女具有這樣光耀燦爛的地位。任憑外面的華飾與誇示。卻不能增加她絲毫的高貴與華美。任憑受到困苦顛沛，也不足以減少她的些微高貴與華美，像這樣的她，自可負起仔肩去保育次代的國民。教師，牧師，立法官苦口婆心的勸告，如與母親諄諄的忠言比較來，還要相形見拙。其效率相差，何止道里。母親的感化是深刻的，原始的，根本的，永久的，她平日一舉手一投足，也有鉅大的關係。那些男孩，女孩即刻去模仿她。久而久之，遂養成將來的品性行為。溫，良，恭，善，諸美德，由她撫養而成，文雅，高尚，純潔的思想。漸漸地在彼等活潑的言語中。俯倒的行為間表現出來。

一個美術家，可訓練自己畫一副圖畫，一個著作家，可訓練自己寫一本美麗的書。所以婦女無意識的也正在訓練她自己完成做母親的責任。兒童是她的詩詞。兒童是她的圖畫。如果詩人，畫家對這種訓練是十分重要的，那麼教育將怎樣適合於婦女去準備做母親呢？

當母親認真擔負着重大的高貴的使命。這個民族決不會衰謝凋零或甚至顛覆傾亡。假令母親們缺乏責任和特權，這個民族難保不致於江河日下，一蹶不振。母親的這種力量，儘管兇猛無比的海陸軍，也是望而生畏，退避三舍。母親的這種富源，不論用什麼千計營求的商業，也都比不上。敵不過。倘若這種力量，富源，一旦毀失，則覆巢之下，豈有完卵，國家民族勢必隨之而毀失。母親原是民族中至尊無上的資產。保護這資產，可使民族富，民族強。損害了這資產，民族即將變為貧弱，變為無能，不拘什麼時候，降低為母之觀念。國家生命之泉即受到無形的傷痕。

縱然，男子們還寧願娶那奢華縱慾的女子，可是這事已很危殆。因為她往往於畏首畏尾逃避母職。苟其神嚴的社職被看輕了。其第二步必蔑視神聖的婚姻。如果視結婚不過是為着男女間便利親兒的聚合。則嫁娶的本身的尊嚴，早成泡影。要知專為了愉快，健康便沒有存在的可能。快樂與責任心彼此須緊緊的聯結。快樂才有意義，才能完全而恆久。

家庭生活是非常神聖的，帶領和訓育兒童是結婚之最善美最堅固的保障。文明生活不良的預兆，即婦女們蔑視他們最尊貴的特權。關於這點，近代一部分的文學，常含有毒性，貽害無窮。那種文學鼓吹自己的快樂，(Self pleasure)自己找尋樂趣而認做母親是過去的陳跡。舊習慣的拘束，眼前不時髦了。為藝術而藝術。為歡娛而歡娛。為情愛而情愛。殊為人民墮落的口號。

確然，有幾多婦女，染到這道德的毒性。但我們不信。婦女界完全已經傳染到。故我們希望今日年青的女子，實極力避去這流毒。青年女子是何等燦爛而輝煌。她的思想，能自制，有城府。她的精神如萬丈泉水的直湧。她的夢，純潔像水晶。青春女子天真爛漫的情愛，決不會陳舊而消滅。我們就看今日的少女即明日的母親。我們該把她的貞淑，溫柔，忠誠，當作入稱將來之不竭泉源。

不論她們的門庭是輪奐的第宅，或是卑微的茅屋。我們總應該培養她們，愛慕一切的『美』，尤其愛慕思想與動作的美。敏捷地行善事。殷勤地忖度壯麗的想像。學習那雅致美的事件。屏棄流毒的文字或不純正的藝術作品。讓她們受教育，俾成文明的婦女，完全的婦女，和有才能有目的的婦女。上述數點，原屬適應女子的需要。力求造成良好的母親的條件。女子最所望的目標在獲十全十美的佳偶。當她婚事商旋了。母親向她微笑地來了。她自然而自然會實現她的特權。

竟不多許多人深悉。怎樣才配稱一個良好的母親。可惜我們記憶於腦海中的印象太纖弱。究竟怎樣才是個好母親。殊難盡情伸說。自然她是最忠實。最善美的妻子。至於慈母的態度要怎樣。頗值得我們慎思考察的。她以無偏和無徇私真潔的一片愛心。愛她的兒童。她的『愛』像『愛』的本身一樣地深刻。她喜悅她的男孩子女孩子在軌道上的喜悅。她渴望她的兒童止於至善。兒童們作善事是最高無上的歡樂。每令她距躍三百。

她總像和平之神不會憤怒。當煩擾憂愁之魔，纏繞她身上，她不致受到感情衝動而一日厚之十日薄之對待兒童。她不十分苛責小孩，也不十分寵愛小孩，她決不使兒童感痛苦。當她病了或悶鬱時，她還不願用什麼厚直隆情像賄賂似的引誘兒童作優良行為。更不願用什麼示威，恫嚇兒童服從。

當兒童們長大了，她依然不失去彼等對她的信仰。她是兒童們的慈母。故她仍是彼等最親近的知己。她的同情，她的指導，她的溫和撫慰，再時時的準備着，那些成長的兒子，女兒，每每帶了困難，希望，失望，交給慈母，藉獲解決問題的鑰匙，懿歟休哉。人世唯一的純潔的和大公無私的愛情！

偶或提到有幾個兒子或女兒不自然地說，『我們的先母是可愛的，可惜不聰慧罷了』，有幾個想『我的母親未免太腐敗，全不管理教育我。任我放肆，現在得着果報啦。』的確，甘瓜苦蒂，天下物無全美。世間的缺憾本屬意料中的。愚蠢的，溺愛的，不公平的母親，或許常見。但優美的，眞誠的，慈母，又如何善良而偉大啊。（完）

歐美近世紀之教育家

（十）　（希和）

此時氏年齡雖老，精神不衰，以慈愛管理全校，故師弟之間，異常親密，和氣洋溢，恍若一家。千八百五年。與氏共五十年辛苦之良妻不幸去世。氏之學校，又因教師不和，常起衝突。氏乏於統御之才，不能調和斡旋。延及千八百廿五年，最有名之學校，遂解散不可復振。不得已養志林下，後二年罹病而沒。享年八十有一。

伊富顛學校中。有教師二人。壹名尼台勒爾，壹名休彌德。二人之於俾氏，俱有輔佐之力。為學校中必不可少之人。尼則長於理論。休則重在規律。壹則學問家，壹則實行家。前者欲導之於左，後者又欲引之於右。故意見不免相乖，俾氏欲調亭其間，而有所不可。故惟以誠動之，其新年演說詞中。有云愛情與結合力。既泯滅於吾儕之間。蓋痛乎其言之也。

千八百十二年。俾氏患耳疾，勢頗危殆。雖然，猶是俾氏一身之災耳。轉觀伊富顛學校之狀況，則是歲亦禍患相尋，而校風日頹，財政日絀。天之所以厄俾氏者，蓋不止疾病矣。

何言乎校風日頹也。先是千八百十一年夏，巴黎名士，久利安來觀伊富顛學校。久利安者，時為視學官。各國會多列其名。久初至伊富顛，即深知俾氏之教法切要。因擬久居於此，而研究之，後使其一子就學於俾氏之門，且著一書褒之。一曰伊富顛學校記略。一曰俾氏教授法直詮。法國之教師學生等。為其說所動。果爭詣伊富顛肄業。於是伊富顛學校。向僅德國學生者，今則德法之人相半。久利安之於伊富顛學校。固不可謂無功也。然由是反有一不便焉。即為師者，不能不用兩國言語。又諸生不解講義之言文。不能入相當之學校。況法國學生，久居嚴規之下，一旦至伊富顛，見校規寬大，遂放恣無度，荒棄學業。甚至有仇視教師者。且不惟諸生若是。法國教師之縱恣荒惰，蔑視規律者，蓋亦有之。如此而求校風之完美，仍如曩昔。其安可得乎。

何言乎財政之日絀也。自千八百十年以後，學生之數漸減，教師之數反增。且四方少年，有為研究教授法。而假館於門者，俾氏不別賢愚，皆深信之。以為其人他日，必能傳余之志。是故市井無賴之徒，每假辭游學而來，數月以後，輒負債逃去，俾氏皆為之代償。視若己之義務。故耗財頗多。又是時尼台勒爾輩，方與世人為文字之爭，伊富顛學校出版部，印刷至忙。經費亦自然浩大。緣此數因，故斯校度支之危，雖未至圖窮七首之日，而禍根則早伏於此矣。

校風之頹敗如彼，度支之奇絀如彼。而俾氏非有經事任人之才，尼台勒爾輩，亦難勝挈領振綱之任，斯時之伊富顛學校，何異陷孤軍於重圍乎！為學校謀者，竊相議曰今欲嚴賞罰，張紀綱，以挽此既倒之狂瀾，舍休彌德莫屬也，於是尼台勒爾首建議，請召休彌德歸。休因與學校各教師意見不和辭去，時方為普林肯圖公立學校長休接俾氏書，不忍違其厚意，翩然歸來。

休彌德之歸也，俾氏以寵兒視之待遇優於他人，休彌德日夕孜孜，謀所以改革之策。罷無能之教師，削教師之歲俸，他如節經費，恢復秩序，訂功課，申賞罰，其手段之嚴厲，有不啻揮利刃而斷亂絲者。千八百十五年十二月初旬，俾氏夫人臥病，延至十二日，遂不起，貞淑之德，著於遠近，與良人同艱苦，慰之勵之，數十年如一日，俾氏一旦抱喪偶之戚，其悲悼可知矣，噫甫得良朋，旋失賢偶，俾氏之遭際不幸孰甚。而況所謂良朋之休彌德非佐之成其事業，而適促之失敗者乎！

是時休彌德主伊富顛學校，大權獨攬，初則意氣用事，繼則倨傲臨人，終且壓制專橫，屢假俾氏之命指揮同儕，蓋儼然以校長自居矣，而俾氏則始終深信之，倚之如左右手，有指摘其過者，毅然弗聽，竟若曰，寧犧牲其他萬事，必不去休彌德也，各教員感於俾氏之盛德厚情本不忍中途相棄，然遭同僚之輕蔑究亦情所難堪，於是拉謨薩亞首辭職，而德國教員十六人繼之，全校幾如之一空，其良教師之尚留者，僅尼台勒爾克吉及蘭凱三人而已，然未及一年，此三人亦迫不得已，先後辭去。

伊富顛學校，自創立至是，凡十有三年，其間一降一升，一起一伏倏而駭浪汪洋，倏而和風駘蕩，其行路可謂多艱，其遭際可謂太幻矣，後雖尚留七載，始歸湮沒，然名存實亡，僅不足如線耳。

久利安倉爾斯里遂費婁白克等，惜老友之顛沛，惜學校之傾危，相謀拯救之，方訂定十八款，其意在防休彌德之專擅，俾氏深以為喜，無如舊與休彌德有約，凡伊富顛學校事，非與休商允，不得獨斷獨行故於費氏所訂條款，不能遽盡諾，及商之休，休果以不利於己，藉詞拒之，自是久利安等愛莫能助，遂亦棄俾氏不顧矣。

初，俾氏所著閱歷錄，欲和休彌德，故不免過甚其辭，至傷及反對派之名譽，尼台勒爾見之，大恚，時作不平之鳴，後威典堡之畢伯氏著一書，力攻俾氏，甚至於其品性一舉說，亦加以冷嘲熱罵，與尼台勒爾之意暗合，或疑為尼指使，實則尼於俾氏，雖意見不洽，然平日固敬

本號目錄

民族母親兒童　周倚
近世紀歐美之教育家　希和
墮落　若莽

蒸俾氏者。斷不至爲此醜詆之詞也。卽利希某新聞紙。旣記畢伯著書事。復加案語曰。俾氏其動物之兒提而隱身者歟。不然胡爲噤如寒蟬也。天性躁急之俾氏。一聞此語。盛怒欲狂。及病勢旣篤。猶顧謂醫者曰。余自分今日不復起矣。雖然。余尙不能死。蒙玆奇辱。尙欲苟活六星期。一駁此鄙妄言也。醫者苦勸其自攝。弗聽。乃倚枕撰駁議。無如意氣空豪。精力旣盡。握筆輒墜。不能成篇。

臨死時。倚語人曰。嗚呼。余之兒童乎。汝等不能繼余之業。而未嘗不可承余之志。卽如假耕地於貧民。此非汝等力所能爲者耶。余死在旦夕。世之仇視余者。今將赦之怒之。余本願借我六星期。冀駁議得脫稿。而天必欲余脫塵世之苦。亦惟有謝上帝之恩。瞑目而就死耳。嗚呼。吾所愛之兒童乎。汝曹其久居諸常甫。而求和樂於家庭之間也夫。

氏之教育主義大概本於可密紐斯盧梭之學說。然氏非徒祖述前人之言。乃自其心臟中流湧而出者也。氏謂教育最高之目的。在使人之諸能力完全調和而發達。而達此教育目的。有惟一之正路。此正路爲自然。其中精神上之自然。尤要研究此自然法而遵奉之。以施教育者。乃教育者之第一任務也。

氏謂人之最大目的。至於發達高尙自由之神性。與神相合。止於至善之地。教育之事。卽達此目的之方便也。故使人類固有之本性。適當發達。以成有德之人。卽教育之要務也。換言之。涵養少年之知識。陶冶少年之技藝能力。未始非教育之一分。然苟不以愛情之發達爲基。則未可謂之完全教育。蓋教育之最大目的。至發達人之愛情。使之與神合體也。

教育之緊要事實。一曰教育爲助自然之發達。二曰教育有一定之界限。

何言乎教育爲助自然之發達也。心性之諸能力。本具有可以發達之傾向。然使之放棄。任其自然。則亦不足全其自然之發達。盖吾人肉性。能害神性之發達者甚多。非有人工幫助。不能適當發達。故曰。教育爲助自然之發達。何言乎教育有一定界限也。教育者。非能外附人以諸美德諸暗識者也。祇能發達人性內部已具之種子。各人自具之種子有大小。其發育自不得不有大小。人性內部所不具之能力。豈能以人力自外附之乎？故曰。教育有一定之界限。

以上所述要義。可知其與羅克盧梭可密紐斯等自然派相近。其謂教育爲使人遂其自然之發達。則與盧梭相同。然不以教育全爲消極的。則又與盧梭全異矣。俾氏就兒童心理。研究教育方法。(一)謂兒童之能力。由練習而發達。以至於強壯。(二)凡百教育及教授。俱宜以直觀爲基礎。(三)教育之進行及教材之排列。當以兒童之精神自然的進行爲率。(四)凡百教授。當注意語形數三要素。

氏之初等教授法。約分爲三種。一曰語學。二曰形學。三曰數學。以下略述之。

(一)語學。語學可分三類。一音學。二語學。三話學。音學者謂明瞭種之音以發音。以爲將來言語之基礎也。語學者。謂記憶事物之名。十分明瞭。指示事物。而能直言其名也。話學者。謂發音發語。旣熟習後。於事物上能精密而談話之筆記之也。更詳言之。音學有二種。曰談話之音學。曰朗吟之音學。前者練習通常談話所用種種之音。後者練習唱歌朗吟所必用之發音也。語學則當由自然物中主要物之名目。及人與人之關係。并其他職業上等語爲始。漸次乃及於高遠者。至於練習法。宜適於小兒之腦中。固不待論。而旣通字母後。卽宜數之話學。其教授亦有種種。雖然。教師所最宜注意者。則爲發言之精確。何謂發言之精確。謂精密確實。以發其所感所想於言舌者也。發言不精確。則顯其思想不精確。可以不愼乎？(二)形學—形學以養成關於物形之知識爲目的。此知識之養成有三階段。一曰測。二曰畫。三曰書。就測之事言之。宜自單紙之幾何畫法爲始。次第以進於複雜者。其順序則以關於角者爲先。關於圓者爲後。就畫之事言之。幾何學畫既熟後。宜漸學簡單之幾何學。就書之事言之。宜先就物形之簡單者。再漸及複雜者精細而記述之。是所以精確其關於物形之知識也。

(三)數學—徒以語學形學教授兒童。常不免導於誤謬。必養成其數學之知識。然後能得精確之知識。蓋能精確人之諸能力者。莫如數學數也者。最精最確。而非空言所能爲。故教授數學時。宜以實物教之。其中加減法。更宜如此。蓋欲授小兒以數學之知識。舍由實物外幾無他途。徒以空言教授數理。最不宜於小兒時也。

此三要素之用法。卽先視事物之數幾許。纖觀形。狀輪廓如何。更求其事物命名之故。而氏以算術屬於數之概念。幾何圖畫及習字。屬於形式之概念。讀法唱歌及言語學。屬於言語之概念。

氏之教育。在開發人生固有心性以作居爲最要之教育所。母親爲最要之教育者。今更舉其教育法要點如左。

(一)教授以受教者自身之經驗爲本

(二)受教者之經驗及觀察須使與言語結合

(三)學知識時。非判決及批評時。

(四)各科教授。須從兒童發育之順序而漸進。卽從心理學順序而施教授也。

(五)教授所授之事項。非被教者十分領會。不可涉及其他。

(六)當發達兒童固有之特性。

(七)初等小學之緊要目的。非使兒童知識豐富。乃發達其心力。強壯其身體也。

(八)智慧須加以活力。理論上之知識。當合於實地上之熟練。

(九)學校管理法。以愛爲本。

(十)教授隸屬於教育之目的。

(十一)涵養德性之基礎。由母子關係而生。

俾氏在諸教育家中。最爲著名。然其學識。并不深奧。事業亦不偉大。惟其人格高尙。熱心任事。克己愛人。專以救濟貧民爲本務。雖屢經失敗。其志益堅。又發明直觀主義。使兒童得眞正知識。見諸實用。以愛字爲教育根蒂。務使天下之人。無一夫不得其所。但氏之所謂愛。非如世俗之慈善事業。僅以衣食施濟人。乃教人以自務自治。獨立自尊之道。故尙論古來教育家者。皆做氏爲模範教育家。謂其眞能愛兒童。愛貧民。愛同胞。愛社會。始終如一。百折不撓。其思想高尙。性格純潔。實非他人所能及也。

氏之事業。皆本於愛情。其興起貧民教育。所建孤兒院或盡瘁於兒童教育。無非愛情之流溢者也。且有不顧私益。誠心誠意。定行其志之勇氣。雖乏深思熟慮之智。及經綸管理之才。然以愛情及信仰獻身於教育事業。其影響最大也。（未完）

墮落

（若莽）

青年的人們啊！
墮落途上。崎嶇難行。
煩惱棘子。已佈滿了。
請你不要再留戀了！。
光明之路。就在眼前。
你須奮鬥！奮鬥！
纔能到幸福之域。

(一)

已經是黑夜。沈沈的時候了。窗外正下如拳的大雪。埋在北風靜歘裡的S城。彷彿銀世界一般。人們已經沈醉在甜夢裏了。半明半滅的街燈。在黑暗之途上。放出一些光明。

在一條地僻的街上。頹落的幾盞街燈。似倚來睡是惺忪的眼。些微放出些光來。不過借着銀白的雪色。尙能看清四五步外的東西。

一間破屋的簷下。橫躺着一堆黑漆漆的東西。分不清是什麼。當每次北風吹過。總見那東西蠕蠕的動。借着白雪的反映。看出那是個人。

蓬蓬的頭髮。被白雪侵融着。已凍得和屋簷邊的冰條相似—一根根的直豎着。紫紅色的臉凍。得和白雪不分。四肢快要凍硬了。但還死用力握緊一件薄薄的夾衣。保守一點暖氣。每陣北風刮起來的雪。他嘴裏總要吸着一些。兩片無血色的唇。下上顫動愈利害。只剩一雙眼睛微微睜開。細看這快要離別的世界。

常在死神未降臨之前。他要向上帝懺悔他一切的罪惡。他後悔了。覺悟了。但是晚了。以前的富貴。好像一場春夢。

他常見一張蓆子包着一個屍身。埋在公墓裏。人們嘲笑他—那屍身—是個游民。社會之蠹蟲。

這次要輪到他自己了。他預想他自己的結果。也是一張蓆子包捲着。往公墓裏一埋。社會的人們。仍要嘲笑他—一切和他所見的無異。但是他並不悲傷。他所作所爲。是應該受人們咒罵的。

在數分鐘間。他要追憶已前的罪惡史—墮落經過—。

(二)

胡振民滿肚子不快樂。一步一歪的走回家來。烈日曬得他滿臉通紅流出酸臭的汗來。但是他並不覺得。他一心盤算着今天的牌。鳳鳴和國傑太不夠朋友了。自己眼看要擺成淸一色了。千不該。萬不該。鳳鳴和國傑一家打出一張中風和白板來。他們倆各有一張六萬。自己等用這牌。他倆死也不放出來。不然。定要敲他們個滿貫。這麼一來。却累得自己輸了一千多塊。一面埋怨自己不該裝作闊大少。硬要打大牌。打了兩天兩夜。共輸掉了一萬多塊。

剛進了大門。聽見屋裏摔東西的聲音。他估準是那潑婦又在發脾氣。他暗暗的吃驚。同時脚步更放慢些了。

「少爺。少爺。」他回過頭來看。是那小了頭桂花躲躲閃閃走了出來。

「什麼事？」胡振民瞪着眼問。

「少奶奶又在生氣了。」躲着脚嚷了半天說。要找少爺回來評評理。少爺。您可要當心些！」

胡振民只是「哼」了一聲。大踏步走了進去。他看見少奶奶哭哭啼啼坐在那張沙發上。兩個女兒—金兒和銀兒。正在玩耍。胡振民厚着臉皮走到少奶奶的面前。拱拱手。陪着笑臉道。

「得了。別生氣了！小子不過出去同朋友們應酬應酬。倒累得您老生氣。這次赦了我。下次再也不敢」

這不過成了胡振民的家常便飯。每次回來遇着少奶奶生氣。只要這麼一說。引得少奶奶微微一笑。萬事全休。

他仰着臉。等皇帝的赦令下。少奶奶灑起嘴。哭喪着臉不理。

胡振民覺得這次和以前大不相同了。似乎也吃了一驚。長嘆了一口氣。他將手反揹在背後。在屋內踱來踱去。少奶奶坐在沙發上破口大罵。胡振民好像沒聽見一般。

屋內只有胡振民的脚步聲。少奶奶的罵聲。金兒和銀兒的玩笑聲。在鳥籠裏—隻鸚鵡學着少奶奶罵。在屋外聽來。還以爲是兩個人呢

「這日子還能過嗎？還是痛快離了婚。倒過個幸福的生活」

胡振民無意中聽見少奶奶說了這一套話。硬在喉嚨的話。不能不吐

「好。就離婚罷！」

他明知遲早總是個爆裂。燃了火只有漸漸旺起來。熄滅是沒有的事。爆裂還能避免麼！

「廷翁子。賭錢。不要臉…」回頭看時。金兒銀兒已拋開玩具。在後面站着。什麼動靜都沒有了。只有銀兒還用她的小手在她自己臉上抓。

胡振民正沒好氣。指着金兒們罵道「您這兩個小鬼。快跟您娘一齊滾」金兒銀兒嚇得哭起來。往她們母親懷裏一躲。

他們不顧像世俗通行那樣的。請律師登個廣告。拉親戚朋友來簽個字。作個分離的見證。只要把東西一分。便脫離關係。一來省得麻煩二來還保存自己的面子。

起兒胡振民也感覺寂寞。愛女走了。家宝空了。但是經了不久。反覺得這寂寞生活。另有風味。賭場裏整天看見他和鳳鳴國傑的影子。至於自己的家呢。更沒有留戀的地步。

那一天。胡振民照常從賭場回來剛邁進大門。他聽見。

「廷翁子。賭錢。不要臉」一個女人的聲音。好似少奶奶。

胡振民一看屋裏。一個人也沒有。後來他發現是籠裏的鸚鵡惡作劇。他決意要打死他。但當他打開竹籠門的時候。那乖巧的鳥。早已飛到樹上去了。

「廷翁子。賭錢不要臉…」鸚鵡開始他第二次惡作劇。

胡振民因爲他飛得高。沒奈何他。但他不願聽這種討厭的聲音。他索性就住在賭場裏。麻雀—打鴉片—抽　姑娘一件。眞是「此樂不讓天堂」

「坐吃山空」本是紈袴子必經之路。胡振民當然也逃不了這公例。家產蕩盡了。一切景況也跟着改變。昔日有錢的時候。朋友都不遠千里而來。到現在落泊的時候。都視之若路人。平時姑娘們少爺短的招待他。也要報他一聲「窮鬼」。這一切還算小事。惟有那害人的鴉片抽上了癮。那纔算利害呢！

他腦海中受了重大刺激。快要發瘋了。他覺悟了—這是他第一次的覺悟。

(三)

胡振民現在變了有職業的人了。他將他所剩的六十元錢。買了一輛人力車。他將大煙戒除了。他立志作一番新事業。

當他初次拉車子出去的時候。臉上不免覺得害羞。但是爲饑寒所迫。不得不硬着頭皮走出去。

「嘻嘻」似乎有誰在那裏竊笑了。胡振民臉上登時一熱。忙低下頭。輕輕的將眼向四外一看。冷淸淸的街上一個人也沒有。不見有別的動靜。他猜這是自己的疑心。其實誰也沒笑。於是他又定了定神。一步一步的走去。當初。是自己的耳朵也聽到自己的脚步聲。可是逐漸胡塗起來。竟至於不再知道走過什麼地方。待到神志稍淸的時候。便只聽得吃吃地竊笑的聲音了。